·VOLKSWAGEN·
¡Entrega inmediata!
HANSA LTDA. LA PAZ - COCHABAMBA
ORURO - POTOSI - STA. CRUZ - SUCRE - TARIJA - VILLAZON

Ultima Hora

DIARIO DE LA TARDE FUNDADO EL 30 DE ABRIL DE 1929

¿Problema de transporte? Un VOLKSWAGEN
HANSA LTDA.
LA PAZ - COCHABAMBA - ORURO - POTOSI
SANTA CRUZ - SUCRE - TARIJA - VILLAZON

EDICION DE OCHO PAGINAS — PRECIO Bs. 500 — La Paz, Lunes 7 de Septiembre de 1964 — AÑO XXXIV — Nº 7.805

EL F. M. I. DEMANDA AUMENTO DE CUOTAS A LOS PAISES MIEMBROS DE ESE ORGANISMO

Informe de Paul Schweitzer, director general del F. M. I.-

Toio, 7. (AFP).— "Tengo la firme convicción de un aumento de la cuota de los miembros del Fondo en un futuro próximo es, en el momento actual, justificado y necesario a la vez", declaró Pierre Paul Schweitzer, director general del Fondo Monetario Internacional (FMI).

Schweitzer, que presentaba el informe anual de los directores ejecutivos del gabinete de gobernadores del FMI en el transcurso de la sesión de apertura de la asamblea general del FMI en Tokio, hizo una amplia exposición sobre las disponibilidades internacionales, y, en particular, sobre las disponibilidades condicionales.

Las discusiones que tuvieron lugar en el transcurso del año pasado en el seno del fondo y otras reuniones, declaró Schweitzer, han llevado a la conclusión de que debía procederse a un aumento de las cuotas del fondo, y, en consecuencia, de las disponibilidades condicionales a las que tienen acceso los miembros.

"Como saben los gobernadores, prosiguió, el problema de las cuotas debía de todas formas ser planteado y examinado en el momento del balance quinquenal que debe tener lugar en 1965". "Tengo la firme convicción de que un aumento de las cuotas de los miembros del fondo en un futuro próximo es, en el momento actual, justificado y necesario a la vez y pido a los gobernadore que le presten la mayor atención".

Schweitzer agregó que a largo plazo se puede considerar la necesidad de una acción destinada a incrementar la disponibilidades incondicionales de los miembros. El director general del FMI añadió luego algunas indicaciones técnicas y experimentales relativas a las diferentes maneras necesarias para conseguir este objetivo.

Declaró que los funcionarios del FMI colaboran estrechamente con el grupo de estudio creado por los signatarios de los acuerdos generales sobre los empréstitos. Este grupo, como se sabe, examina las posibilidades de aumentar las reservas por medio de una acción internacional.

Hace 20 años, dijo, que una nueva concepción de un sistema internacional monetario fue concebida y establecida por los acuerdos de Bretton Woods.

Recordó el Director General que a pesar de que el sistema existente no es perfecto, ha resultado aplicable y adaptable a las más diversas circunstancias. Sin embargo, es normal que después de 20 años, el sistema sea reexaminado tal como es el caso ahora.

El director general concluyó su informe diciendo estar persuadido de que el sistema monetario internacional saldrá reforzado y mejor adoptado para servir los intereses de la comunidad de naciones, de acuerdo con los objetivos del FMI.

Violencias en Malasia

-Singapur, 7 (AFP).— Aterrorizadas por los estallidos de violencia de estos últimos días (los disturbios de Singapur han provocado en total 22 muertos y 80 heridos), numerosas familias chinas de esta ciudad empiezan a evacuar los barrios donde predominan los malayos para refugiarse en los barrios chinos.

En efecto, los violentos disturbios de los pasados días no son los primeros. En el mes de julio 28 personas habían muerto a consecuencia de sangrientas refriegas que se produjeron entre malayos y chinos.

CARDENAL AMERICANO VISITANDO AMERICA DEL SUR.— Mary Lou Sampson cambia el sombrero rojo del Cardenal Richard Cushing por un sombrero peruano poco antes de que el prelado de Boston, Mass., abandonara Miami, Florida, en una jira de buena voluntad por la América del Sur.

ue propuesto un plan para solucionar crisis congoleña

Addis Abeba, 7. (AFP).— Un sobre la solución del proema congolés fue propuesto hoy, gún parece, en la reunión del nsejo de ministros de la Orgaización por la Unidad Africana ones Exteriores de Ghana, Kooones Exteriores de Ghana, ojo otsio, se supo en los pasillos de conferencia.

Este plan comprende las medi siguientes: alto el fuego inmeato, neutralización de las fuerpresencia, organización de eciones bajo los auspicios de OUA y reunión en una mesa ferencia, de los partidos políticos congoleses bajo los auspicios de la conferencia.

Se dijo, igualmente, que Charles Ganao, ministro de Relaciones Exteriores del Congo - Brazzaville acusó a Tshombé, quien afirmó: "Es un insulto. No he sido puesto por nadie, ni por los franceses ni por los belgas, ni por los norteamericanos".

En la sesión de anoche, Joseph Mbazumutima ministro de Relaciones Exteriores de Burundi, respondió ampliamente a las acusaciones formuladas por Tshombé. Esta reunión, que no condujo a ningún resultado concreto, terminó poco después de medianoche.

Alfilerazos

Esas son las señales que acostumbra hacer el Club de Los Pequeños Ositos cuando están necesitados de dinero.

LOS JOVENES QUE VISITARON A CUBA ESPERAN PARA SER INTERROGADOS.— Después de retornar de un viaje no autorizado a la isla de Cuba, estos cuatro jóvenes esperan para ser interrogados por la Comisión de Actividades Americanas en Washington, D. C. Son ellos (de izquierda a derecha) Yvonne Bond, de San Francisco; Morton Slater y Edward Lemansky, ambos de la ciudad de Nueva York y Albert Maher, de Houston, Texas.

EJERCITO COLOMBIANO SIGUE SU LUCHA CONTRA GUERRILLEROS DE MARQUETALIA

Bogotá, 7. (AFP).— No ha sido eliminado el guerrillero Pedro Antonio Marín, alias "Tirofijo", declaró a la prensa el comandante general del ejército, mayor general Jaime Fajardo Pinzón desvirtuando así los rumores que sobre el particular corrieron en las últimas horas.

El alto militar señaló que "Tirofijo" y sus hombres permanecen aún escondidos en las regiones de Marquetalia, limítrofe entre los Departamentos de Huila y Tolima, donde se ha intensificado la labor de patrullaje en las montañas, para evitar las emboscadas de los guerrilleros comunistas.

Finalmente informó que no se conoce el número de bajas de los guerrilleros, ya que estos transportan rápidamente sus heridos para evitar que caigan en poder de las fuerzas armadas.

x x x

Bogotá 7 (AFP).— Dos campesinos fueron muertos en dos ataques contra fincas del departamento de Caldas, en este fin de semana.

En ambos casos, los asaltantes iban fuertemente armados y se apoderaron de dineros y objetos. Las autoridades han intensificado la labor de vigilancia en las zonas vecinas para localizar a los antisociales.

x x x

Bogotá, 7. (AFP).— Durante el pasado mes de agosto, según informes oficiales suministrados por el comando del ejército fueron dados de baja en todo el país, 26 bandoleros y apresados 11.

En el curso de las acciones murieron igualmente seis militares entre ellos un capitán.

x x x

Bogotá, 7. (AFP).— Tres muertos y dos heridos es el balance del asalto efectuado por una banda compuesta por quince a veinte hombres, en días pasados, en la región de Planadas departamento del Tolima. Los asaltantes vestían prendas militares y utilizaron armas de largo alcance.

OTRAS NOTICIAS

Bogotá, 7. (AFP).— Ocho personas, entre ellas cinco chiquillos, perecieron anoche en Medellín, sin hogar a unas cuarenta personas que habitan en la residencia.

El siniestro fue provocado durante un violento incendio que destruyó una casa de inquilinato en el centro de esa ciudad.

El incendio fue el mayor general en la región, limítrofe con el departamento del Huila y Tolima, donde se ha intensificado la labor de patrullaje en las montañas, para evitar las emboscadas de los guerrilleros comunistas.

Finalmente informó que no se conoce el número de bajas de los guerrilleros, ya que estos transportan rápidamente sus heridos para evitar que caigan en poder de las fuerzas armadas.

x x x

Bogotá 7 (AFP).— Dos campesinos fueron muertos en dos ataques contra fincas del departamento de Caldas, en este fin de semana.

En ambos casos, los asaltantes iban fuertemente armados y se apoderaron de dineros y objetos. Las autoridades han intensificado la labor de vigilancia en las zonas vecinas para localizar a los antisociales.

x x x

Bogotá, 7. (AFP).— Durante el pasado mes de agosto, según informes oficiales suministrados por el comando del ejército fueron dados de baja en todo el país, 26 bandoleros y apresados 11.

En el curso de las acciones murieron igualmente seis militares entre ellos un capitán.

x x x

Bogotá, 7. (AFP).— Tres muertos y dos heridos es el balance del asalto efectuado por una banda compuesta por quince a veinte hombres, en días pasados, en la región de Planadas departamento del Tolima. Los asaltantes vestían prendas militares y utilizaron armas de largo alcance.

OTRAS NOTICIAS

Bogotá, 7. (AFP).— Ocho personas, entre ellas cinco chiquillos, perecieron anoche en Medellín, sin hogar a unas cuarenta personas que habitan en la residencia.

El siniestro fue provocado durante un violento incendio que destruyó una casa de inquilinato en el centro de esa ciudad.

El incendio fue el mayor general en la región, limítrofe con el departamento del Huila y Tolima, donde se ha intensificado la labor de patrullaje en las montañas, para evitar las emboscadas de los guerrilleros comunistas.

Finalmente informó que no se conoce el número de bajas de los guerrilleros, ya que estos transportan rápidamente sus heridos para evitar que caigan en poder de las fuerzas armadas.

x x x

Bogotá 7 (AFP).— Dos campesinos fueron muertos en dos ataques contra fincas del departamento de Caldas, en este fin de semana.

En ambos casos, los asaltantes iban fuertemente armados y se apoderaron de dineros y objetos. Las autoridades han intensificado la labor de vigilancia en las zonas vecinas para localizar a los antisociales.

x x x

Bogotá, 7. (AFP).— Durante el pasado mes de agosto, según informes oficiales suministrados por el comando del ejército fueron dados de baja en todo el país, 26 bandoleros y apresados 11.

En el curso de las acciones murieron igualmente seis militares entre ellos un capitán.

x x x

Bogotá, 7. (AFP).— Tres muertos y dos heridos es el balance del asalto efectuado por una banda compuesta por quince a veinte hombres, en días pasados, en la región de Planadas departamento del Tolima. Los asaltantes vestían prendas militares y utilizaron armas de largo alcance.

OTRAS NOTICIAS

Bogotá, 7. (AFP).— Ocho personas, entre ellas cinco chiquillos,

PARA IMITAR A JEAN.— La actriz Carroll Baer se sienta delante de una fotografía de la fallecida actriz Jean Harlow, en Beverly Hills, California, después de que fuera anunciado que ella hará el papel de la Srta. Harlow en la película "Jean Harlow".

Explosión en una tienda

-Canton (Mississippi), 7 (AFP).— Una explosión tuvo lugar en una tienda de comestibles propiedad de un blanco, situada en un barrio de mayoría negra, en Canton, Mississippi.

A pesar de que la investigación no ha dado ningún resultado hasta ahora, se señala que esta tienda es una de las pocas pertenecientes a un blanco que no haya sido objeto de decisiones de boycot por parte de las organizaciones integracionistas.

Kruschev tuvo un incidente

-Moscú 7 (AFP).— Un pequeño incidente se produjo esta mañana durante la visita de Nikita Kruschev a la exposición internacional de construcción y obras públicas en Moscú. Cuando el premier soviético iba al pabellón británico, un ruso de 28 años de edad se dirigió hacia él y le dijo: hace veinte años que espero verlo.

El hombre no tuvo tiempo de decir nada más. Dos guardia espaldas lo detuvieron y se lo llevaron, mientras que Kruschev, enfadado, contestaba: ¡debería darle la vergüenza. No he venido aquí para verle a usted.

Seguidamente, Kruschev terminó su visita. En una corta alocución que pronunció se felicitó de los acuerdos ofrecidos por la exposición para el desarrollo de los intercambios comerciales, especialmente en el plano técnico y científico.

Congreso peruano de Ginecología

LIMA, 9 (AFP). — El presidente Fernando Belaunde inauguró ayer el segundo congreso nacional de Ginecología, en el que participan 400 médicos peruanos y extranjeros.

Citando estadísticas el Jefe de Estado dijo que en el país el promedio de vida esta entre los 22 y 23 años y que la expectativa de vida al nacer ha subido de menos 30 a 47 años, lo que significa que el 46 por ciento de la población se encuentra por debajo de los 15 años.

Después de referirse a la presión que esta situación ejerce sobre el presupuesto general de la República, lanzó un llamado a los congresistas para que lleven a cabo con toda abnegación la honrosa misión de preservar a las madres o, lo que es lo mismo, asegurar el destino de nuestros pueblos.

Aniversario de Bulgaria

-Moscú 7 (AFP).— El primer ministro soviético, Nikita Kruschev, no irá el próximo 9 de mayo a Sofía, como se había anunciado, con motivo del vigésimo aniversario de la liberación de Bulgaria. Se supo esta mañana en fuente soviética autorizada.

La URSS será representada en esos actos por una delegación presidida por Leonid Brezhnev, miembro del Presidium y de la secretaría del Comité Central. Brezhnev salió esta mañana para Sofía.

Monumento en memoria de John Kennedy

DALLAS, (Texas), 7 (AFP). — Doscientos mil dólares han sido reunidos por los habitantes de Dallas para la construcción de un monumento en memoria del presidente Kennedy y la creación, cerca del lugar donde fue asesinado el 22 de noviembre de 1963, de una área verde que llevará el nombre de Plaza John F. Kennedy.

La realización de este conjunto exigirá la destrucción de algunos pequeños edificios y no podrá iniciarse por ello antes de 1965. La parte de los doscientos mil dólares que no sea utilizada en esa obra, será destinada a la biblioteca Kennedy, que se abrirá en Boston dentro de tres años.

Unico sobreviviente del "Patagonia"

-Buenos Aires 7 (AFP).— Contrariamente a lo que se había anunciado y publicado hoy en la prensa de Buenos Aires, la prefectura marítima informó, después del medio día, que el único sobre viviente del carguero «Patagonia», que naufragó en estos últimos días, frente a la costa del Río Grande do Sul, se encuentra alojado en la estancia Tres Marías, al lado del faro Albardao, en la costa atlántica. Su identidad y estado físico aún siguen ignorándose.

La prefectura aclara que se trata de una región casi totalmente despoblada y que todavía no se ha podido establecer un puente directo con la zona de operaciones de búsqueda. Todas las comunicaciones se efectuan por intermedio de radioficionados. Dos aviones reanudaron la búsqueda esta mañana.

Repercusiones del Triunfo Demo - Cristiano en Chile

-San Juan, 7 (AFP).— El Dr. Feliu Pesquera, presidente de la Acción Cristiana de Puerto Rico, saludando jubilosamente la victoria de Frei en Chile, dijo que el capitalismo materialista no puede ser combatido eficazmente por el materialismo comunista.

Agregó que el patrón demócrata cristiano que ha vencido en Alemania, Italia, Bélgica, Austria, Holanda y Luxemburgo, ha triunfado por vez primera en América.

LA PRENSA PORTORRIQUEÑA

San Juan de Puerto Rico 7 (AFP).— El diario «El Mundo», editorializando dice que el triunfo de Eduardo Frei, es la gran victoria de la humanidad contra las fuerzas destructoras del comunismo, y la derrota del monigote castrista es un toque de clarín que seguirá repercutiendo por mucho tiempo.

«En esta hora triunfal en que esplende vigoroso e invencible el sentimiento democrático, vayan nuestras felicitaciones al esforzado pueblo chileno y, de manera muy particular, a sus valerosas mujeres que tan importante papel jugaron en la gran cruzada de rescate patrio», añade el periódico.

PERU

-Lima, 7 (AFP).— El Perú siguió como suya la victoria de Eduardo Frei en las elecciones de Chile y hasta con un alelluya en el principal titular de uno de sus matutinos, transmitió la noticia de la victoria de la democracia cristiana.

Pero más que el triunfo de Frei, lo que ha llenado de satisfacción a la mayoría de la opinión peruana, —por lo menos según se desprende de lo que dicen unánimemente los periódicos— es la derrota de la tendencia comunista que representaba Salvador Allende.

Los titulares de los diarios reflejaron la reacción peruana: Alegría es Frei dice «Correo», entre puntos de exclamación. El pueblo de Chile rechazó el comunismo, sentencia «La Prensa». ¡Derrota roja en Chile afirma «La Crónica», en tanto que «El Comercio», y «La Tribuna», coinciden en anunciar escuetamente Frei fue elegido presidente de Chile y Frei; presidente electo de Chile respectivamente. Finalmente «Expreso» anunció democristianos derrotan marxismo en Chile.

CUBA

La Habana, 7 (AFP).— «El pueblo de Chile no esta derrotado, pese al resultado de las elecciones, dice el diario «Hoy», principal vocero de la prensa comunista, en un titular que pública en páginas interiores anunciando su resultado de los comicios.

El resto de la prensa habanera, los matutinos «El Mundo, y «Revolución», dedican asimismo poco espacio al resultado electoral, limitándose a reproducir declaraciones de Allende y Corvalan, reconociendo su derrota y el triunfo de Frei.

TRATANDO DE COMPETIR CON LA HUELGA.— Con la amenaza de una posible huelga, la Chrysler Corp., ha estado produciendo automóviles modelo 1965 a pasos acelerados. Este hombre está tratando de obtener una mejor vista de algunos de ellos en Detroit, Mich.

Adoptáronse Varias Medidas en la Asamblea del F.M.I.

-Tokio, 7 (AFP).— Las 21 delegaciones de Iberoamérica y Filipinas, que asisten a la Asamblea Anual del Fondo Monetario Internacional y del Banco Internacional de la Reconstrucción y del Desarrollo, decidieron esta tarde una serie de medidas comunes.

Félix Ruiz, vicepresidente del Banco Central de Chile, fue designado para presentar en el BID los puntos de vista de las delegaciones latinoamericanas y de Filipinas.

Arturo Pérez Gallimo, presidente del Banco de Guatemala, fue designado como vocero de las representaciones latinoamericanas en el FMI. Félix Ruiz portavoz de las delegaciones en el BIRD, presentará mañana, la aprobación de los delegados, el texto que define los puntos de vista comunes de estas delegaciones.

Además las delegaciones norteamericanas se reunirán el próximo miércoles en la tarde con P.P. Schweitzer, director general del FMI y posteriormente con George Woods director general del BIRD.

Varios delegados además presenciarán ya sea en el FMI o en el BIRD, sus problemas particulares. Benito Raúl Lozada, de Venezuela, hablará en el fondo monetario Jaime Escobar de BOLIVIA, lo hará en el FMI y en el BIRD, el doctor César Romeo Acosta, de Paraguay, hablará en el BIRD, Celso Pastor, del Perú también en el BIRD, Enrique Bellido, del Perú, lo hará en el FMI Víctor Maspons, del Ecuador, en el BIRD y, finalmente el general César Barrientos, de Guatemala, hablará en el FMI.

CUADRUPLES DE TRES MESES DE EDAD.— Los padres de los cuadruples Mincey, los cuales se creen son los primeros cuadruples nacidos en Cincinnati, Ohio, ahora de tres meses de edad, admiten que ellos tienen que mirar los brazaletes de identificación en las muñecas de los infantes para poder diferenciarlos. Los cuadruples son (de izquierda a derecha) Juan, Lucas, Marcos y Mateo.

El Mundo AL DIA

Los Sucesores de Togliatti

Por JAUME MIRAVITLLES

-En general, el secretario de un partido comunista no es más que un funcionario que ha sabido «nadar y guardar la ropa» durante los trágicos vaivenes de la política moscovita. El solo hecho de sobrevivir a las «purgas» del período stalinista indicaba una capacidad de adaptación a las circunstancias insuperables. Tal ha sido el caso de los dos secretarios generales recientemente fallecidos en circunstancias por cierto, estrañamente similares, Togliatti de Italia y Thorez de Francia. Pero así como el francés era un líder totalmente «fabricado» por Moscú, sin otro talento que su infinita capacidad de obediencia, Togliatti constituía el único jefe comunista con cierta capacidad de autonomía mental que ha dado Europa desde el surgir de Tito. Si tenemos en cuenta que su desaparición de la escena política tiene lugar en un momento de franca descentralización de la disciplina comunista, comprenderemos que su sucesión represente graves problemas para el comunismo italiano y para todo el movimiento comunista internacional.

Si en el campo exterior Togliatti representaba una tendencia perfectamente definida, «aperturismo», «nuevas tácticas de acción —y de pensamiento— ante el neo-capitalismo, en Italia era un «centrista», entre dos grupos orientados uno hacia la derecha y, otro, hacia la izquierda. Sus más inmediatos colaboradores representaban las tendencias del partido de las cuales podríamos señalar cuatro encarnados en Luigi Longo, Giancarlo Pajetta, Pietro Ingrao y Giorgio Amendola. Todo deja suponer en Luigi Longo será su inmediato sucesor, y que ello le llevará a ocupar también una posición centrista. Pajetta carece de personalidad y todo hace suponer que serán Amendola e Ingrao los dos nuevos polos sobre los que se divida el partido, no sabemos todavía con qué profundidad.

Amendola acepta plenamente la tesis del valor creador del neo-capitalismo y lleva su posición tan lejos como preconizar una entrada del comunismo en el juego parlamentario de la oligarquía burguesía con el fin de acelerar las reformas de estructura que no las cree incompatibles con la evolución democrática. La «apertura a sinistra» es, sobre todo, el resultado de aquella posición. Ahora bien, hasta ahora los resultados han sido decepcionantes. Sólo se ha logrado debilitar el movimiento obrero con la triple escisión del socialismo, Saragat, Nenni, Lombardi. Por otro lado los «carristas», de Vercelli se han separado del partido y han creado una nueva organización. Existen en el fondo cuatro tendencias: «carristas», «nenni-saragatistas», sin contar con los prochinos que forman ya rancho aparte.

En cuanto a Ingrao, sin caer en el sectarismo y en la ortodoxia de la lucha clase contra clase, preconiza una posición mucho más «dura» en relación a Nenni y a la social-democracia cristiana. Las huelgas que han azotado el país durante estos últimos meses, y que han comprometido el equilibrio económico de la nación, son obra de los simpatizantes de aquel grupo. ¿Logrará Longo, que en su juventud fue un «duro», mantenerse en un centro equilibrante de aquellas dos tendencias opuestas?

La evolución mundial del tocialismo, y aún de ciertos movimientos comunistas, el de Rumania por ejemplo, apunta más hacia la dirección de Amendola que hacia la de Ingrao. Por otro lado, la posición del nuevo Papa ha cambiado un tanto la filosofía de los democristianos. Juan XXIII pasará a la historia ciertamente como uno de los «pastores de la Iglesia, con más corazón». Pero es evidente que el comunismo italiano se aprovechará muy hábilmente de sus encíclicas. A este objeto me viene a la memoria un chiste muy «a propos». Un fraile dominico y un jesuita discuten si es propio fumar y rezar al mismo tiempo. Al no ponerse de acuerdo deciden consultar al Papa y someterse al juicio de su infalibilidad. Lo visita primero el dominico y recibe una respuesta negativa; después entra el jesuita y sale con un sí. ¿Cómo es posible? El primero le preguntó si el Papa si se podía fumar mientrar se reza. Y la respuesta fue no; el segundo le preguntó si se podía rezar mientras se fumaba. Y la respuesta fue sí. El buen Juan XXIII dijo que un comunista podía ser católico, pero los marxistas invirtieron los términos y afirmaron que, según el Papa, los católicos podían ser comunistas.

Dr. GOVER LEON S.
MEDICO DE NIÑOS

Especialización en el exterior.

Atiende en su consultorio de la calle Mercado 975 — Telf. 22692.
Consultas de 14 a 17.

Dr. CARMELO MARCO R.

Especialista en enfermedades de VENAS y ARTERIAS: VARICES, etc. — Cirugía General. Plástica y Estética.

De regreso de los Estados Unidos de N. A. comunica que atenderá nuevamente en su consultorio de la calle Potosí 876. Primer Piso Oficina Nº 2. de 3 a 7 p. m. Teléfonos 27492 y 22905. Casilla 2655.

Dr. RAUL MENDOZA REQUENA

MEDICO ESPECIALISTA
CIRUGIA ORTOPEDICA — TRAUMATOLOGIA

Atiende de 15 p. m. a 18 p. m. — Consultorio Loayza Nº 210 altos Botica El Cóndor, Teléfono 22648.
Domicilio Obrajes Calle 17 Nº 27. Teléfono 11688.

Dr. ALCIDES RODRIGUEZ JORDAN

GINECOLOGO ESPECIALISTA

De regreso de Europa.
Especializado en las Clínicas Ginecológicas de Madrid, Sttutgart (Alemania) y Viena.
Diagnóstico precoz del cáncer de Utero. Tratamiento de la Esterilidad Conyugal.
Consultorio Av. 16 de Julio 1456. Telef. 12719. Dom. 22513.
Consultas de 16 y 30 a 19 y 30.
MAN SPRICHT DEUSTCH

Dr. JUAN F. PRUDENCIO A.

CIRUGIA ORTOPEDICA — TRAUMATOLOGIA — REHABILITACION — NIÑOS Y ADULTOS

Ocho años de estudios y trabajo en Inglaterra y EE. UU.
Ha abierto su consultorio en la Avenida 6 de Agosto Nº 2371, (casi esquina Belisario Salinas).
Horas de consulta: de 14 a 18.
Se ruega reservar hora. Teléfonos: Consultorio 13943. Domicilio 27634. Casilla: 2653.

Dr. DONATO GAMARRA LOZA

Urólogo especializado en el exterior — Jefe de Clínica Urológica del Hospital General.

Cirugía de Riñón, Vejiga, Próstata, Uretra, etc. — Trastornos Sexuales de Ambos Sexos y Venéreos. — Consultas de 14 a 1, de 2 a 5 p. m. Av. 16 de Julio 1732. Telef. 25399. Casilla 1190.

Dr. JORGE SALDAÑA ROYUELA
ENDOCRINOLOGIA

Diabetes, Obesidad, Disunciones glandulares: de crecimiento, Sexuales, bocios, adrenales.
Especialización: Hospital de Endocrinología y Nutrición, México.
Avenida 16 de Julio 1456, Piso Edif. SOBIMA. — Teléfono 20579. Domicilio 22900 — 2324. Horario 14.30 — 18 p. m.

Dr. HUGO DEL CASTILLO MORALES

MEDICO — CIRUJANO OTORRINOLARINGOLOGO
Profesor de la Universidad — Estudios en Estados Unidos y la Argentina.

Atiende exclusivamente cirugía y enfermedades de OIDOS, NARIZ Y GARGANTA.
Consulta: de 14 a 17.30 (2 a 5.30). — Consultorio: Mercado 1335 — Teléfonos 22195 y 25397 — Casilla 1453 — Domicilio Obrajes).

Dr. EMILIO SALGUEIRO CELIS

MEDICO CIRUJANO ESPECIALISTA

Especialización en los Estados Unidos de Norte América.
Enfermedades y Cirugía del Tórax (Corazón, Pulmones, Esófago, Cirugía de Arterias y venas), Cirugía General.
Electrocardiografía — Endoscopias — Aerolizaciones.
Domicilio: Presbítero Medina 12 Telf. 22294 — 22567. Consulto: Rosendo Gutiérrez 374 de horas 15 — 18 y 30. (A la vuelta del Cine 6 de Agosto). Teléfono 27502. Casilla 2475.
MAN SPRICHT DEUSTCH — ENGLISH SPOKEN

Dr. WALTER ARTEAGA CABRERA

Cirugía Ortopédica — Traumatología — Medicina Física — Rehabilitación.
Instituto Ortopédico Rizzole, Universidad de Bologna.
Ulfalkrakenhaus: Viena.
Consultorio: Plaza Venezuela, Edif. Sobima Nº 1456. Telef. 2779 — Telefs. Domicilio: 10079 q 25149 — Atención de 14 a 16.30.

Dr. CARLOS C. CASTAÑOS A.

MEDICO — ANESTESIOLOGO

Teléfonos 10592 y 11001 Casilla 2912

Dr. HUGO BLEICHNER TABOADA

ESPECIALISTA CIRUGIA ORTOPEDICA Y TRAUMATOLOGIA

Titulado en la Universidad de Bolgna (Italia). Estudios en Brasil y Arbeisunfalkrankenhaus de Viena.
Consultorio: Yanaocha 301. 6º Piso. Oficina 1. Edif. Asn. Horas de consulta de 14 a 17. Telf. 11688. Casilla 2326.

Dr. RENE CAVERO JARAMILLO

MEDICO — CIRUJANO

Cirugía y Ortopedia de niños — Traumatología.
Especializado en Santiago de Chile y Europa.
Consultorio: Av. Camacho esquina Ayacucho 1223 (Edif. Krsul). Piso. Oficina 305. Hs. 17 a 18.30. Telef. Consultorio 24528. Teno Domicilio 27280.

Dr. JORGE ABULARACH B.

MEDICO — UROLOGO
Estudios de especialización en Europa.
Cirugía de Riñón, vejiga, próstata, etc.
Consult. rio Ayacucho 208. 1er. Piso. Telef. 25459.
Atención de horas 15 a 17.

CENTRO DE SALUD— Melissa Judy de tres años es vacunada en un nuevo centro de salud en Paris Kentucky. El centro proporciona atención medica preventiva gratis, así como también atención dental e inspección sanitaria. Este es uno de los 180 centros de salud que han sido construidos en el Estado desde 1948, amparados con la ley Hill — Burton. Esta ley provee Fondos del Gobierno Federal para ayudar aquellos centros institudos por entidades privadas y gobiernos locales, los cuales buscan fondos para la contrucción de hospitales, centros de salud, escuelas médicas, etc.

EL AÑO 2000 HABLARAN ESPAÑOL 700 MILLONES DE HOMBRES

MADRID, (ANSA). — Durante su reciente estada en Madrid, formuló interesantísimas declaraciones el escritor israelí Isaac R. Molho, notable hispanista sefardí, el francés, el inglés, el italiano, el turco, el griego y el árabe. Y manifestó que actualmente hay en israel, sobre tres millones y medio de habitantes, más de medio millón de habla y cultura hispanas, que se multiplicarán conservando estas características si España se ocupa de ello y que, más adelante, podrán ser un magnífico vehículo para difundir dicho idioma y dicha cultura en los pueblos de Asia y de Africa. Esa, que de otro modo, serían conquistados por la influencia de las ediciones o de los esclavos. "Según cálculos de autorizados sociólogos, dijo, para 1970 habrá en el mundo 500 millones de habitantes de habla hispana; frente a ellos habrá 350 millones de anglosajones y otros 350 millones de habitantes de Estados de la Unión Soviética. En el año 2000 los habitantes de habla hispana pueden haber llegado a los 700 millones y podrán, también, representar un factor decisivo en la balanza de los destinos del mundo occidental. Eu mundo hispánico, y sobre todo España terminó diciendo, no deben dormirse en esta hora decisiva. De ellos depende lo que será el mundo de mañana".—

¿CUANTO ROUGE COME UNA MUJER EN SU VIDA?

Londres, (ANSA).— Lady Douglas Barloch, una de las más activas dirigentes de la Asociación Nacional de la Salud ha formulado la siguiente pregunta: "Cuantos kilos de rouge de labios se come una mujer durante su vida? Según la referida dama, el rouge común contiene una cantidad de substancias que necesariamente tienen que ser dañosas para el organismo humano y, agrega, las mujeres viven comiendo constantemente esas substancias; las hay que se pasan la lengua por sus labios. Según el cálculo de lady Douglas Barloch, por término medio una mujer corriente, come en el curso de su vida por lo menos cincuenta kilos de esas materias dañosas, proporción que se aumenta en el caso de las actrices y de las señoras o señoritas que llevan una intensa vida social. El planteamiento ha suscitado gran interés y se trata ahora de determinar si los esposos, novios o hijos de las mujeres que se pintan los labios, pueden sufrir también las consecuencias del "veneno" que según lady Douglas Barloch, está contenido en los rouges corrientes.

Dr. Carlos Pérez García

CIRUJANO — GINECOLOGO
Ginecología — Obstetricia — Cirugía General.
Consultorio: Sagárnaga Nº 283 esq. Linares. Consultas de 14 a 20. Telef. 13481. Domicilio Busch 1026. Telf. 26991.

Dr. Juan Sáenz Iturralde

CIRUJANO — DENTISTA

Atiende todos los días de 9 a 12 y de 14 a 19 horas, para empleados, noras especiales.
Avenida Montes 755 (al lado del Hotel Plaza).

Dr. Gmo. Guerra E.

Tisiología (Tuberculosis). — Broncopulmonares. — Gastroenterología, (esófago, estómago, intestinos, hígado).

RAYOS X
Consultas de 4 a 6. Avenida Mariscal Santa Cruz 1336. Teléfono 24874, altos CASA "TOYOTA".

Dr. Fausto Salinas Ruiz

MEDICO DE NIÑOS

Domicilio: Cisneros 1264 — Teléfono 5493.
Consultorio: Yanacocha 301 — 7º Piso. Oficina 8.

Dr. Alberto Gumiel B.

Comercio 994 — 2º Piso

Especializado en EE. UU. — Urología — Venéreas — Trastornos genitales — Medicina industrial.
Horas de atención: 16 a 20.
Domicilio: Pasaje D. Nº 6.
Avenida Armentia. Telf. 26921.

Dr. Ferdin Humboldt Barrero

MEDICO DE PIEL

Catedrático de la Facultad de Medicina.

Edificio Krsul 4 Piso.
Avenida Camacho.
Horas 14 a 17.

Elegido el hombre más calvo de Italia

-Roma (Ansa).— En Baveno se llevó a cabo recientemente uno de los más originales concursos de los últimos tiempos: el de tinado a proclamar el hombre más calvo de Europa. La competencia fue ganada por el señor Guido Salvatori, quien no presenta ningún indicio de pelos, de la frente a la nuca. El jurado estuvo integrado por señoras las que provistas de grandes lupas, examinaron detenidamente las calvas con cursantes, a fin de evitar fraudes por medio de cabezas afeitadas con peluca de las cabezas naturalmente calvas.

No gusta a los estudiantes de Baviera el proceso realizado en Auschwitz

Bonn, (ANSA).— "El nazismo, los judíos y la Alemania de hoy" es el tema que quiso someter a los jóvenes estudiantes de las escuelas secundarias de Alemania Federal el destacado sociólogo norteamericano Werner J. Cahamann, quien efectuó una interesante encuesta al respecto en las escuelas de Munich, en Baviera.

Cahamann no se limitó a distribuir cuestionarios y a leer las respuestas, sino que completó su estudio conversando personalmente, y a fondo, con los encuestados. "La mayor parte de los interlocutores dejó caer su máscara durante una discusión bien llevada" explicó el sociólogo y añadió "En un coloquio se tiene a veces la valentía de expresar puntos de vista antipopulares, un poco porque falta tiempo para reflexionar y otro poco porque la respuesta no queda escrita". SIN DIFERENCIA DE CLASES

Werner J. Cahmann habló con 142 muchachas y con 112 jóvenes, entre los 16 y 17 años de edad, mitad católicos y mitad protestantes, eligiéndolos en siete escuelas diferentes. En su mayoría pertenecían a la clase media, pero también había exponentes de la clase obrera y de la clase industrial. La primera constatación de interés es que las respuestas no denotan diferencia de clases. Hay una nivelación de puntos de vista entre el hijo del obrero y del industrial, del empleado y del comerciante. En conclusión no es tanto la familia sino la escuela, y los profesores que influyen sobre el modo de pensar del joven alemán. En líneas generales los varones se interesan más por los temas políticos en sus respuestas, y las muchachas, por las relaciones humanas.

El profesor Cahmann observa: "En verdad, en materia de sociabilidad e intereses humanos, las muchachas son mejores ..."

PIENSAN EN LOS JUDIOS

Todos los interrogados respondieron a la pregunta inicial, sobre si se interesaban por las relaciones entre razas y religiones, en la historia de los judíos y en lo que sucedió con ellos en Alemania nazista, afirmativamente. El 50 por ciento de los varones y el 59 por ciento de las muchachas dijeron que piensan a menudo en el trágico destino de los judíos perseguidos por el nazismo. Respuestas genéricas, éstas, y que, en los coloquios personales con el interrogante, quedaron luego en buena parte desfiguradas.

Por ejemplo, una mayoría de los encuestados consideró en los coloquios, que los judíos son una raza especial, distinta y denotaron en sus respuestas poseer todos los estereotipos comunes de los seres prejuiciosos con respecto al objeto del prejuicio en este caso, o sea el judío.

VIEJAS HISTORIAS

Con respecto a las persecuciones nazistas, tema central de la interrogación, un muchacho dijo "No veo la necesidad de hablar de estas viejas historias". Otro lo apoyó diciendo "Cuando se recibe una orden no se puede discutirla". Y otro insistió "Un soldado no se puede rebelar". "Los procesos tipo Auschwitz no deberían realizarse —sostuvo un interrogado— y por qué razón hacen estos procesos sólo en Alemania?". "Los norteamericanos deberían callarse, —declaró otro muchacho— ya que ahora han comenzado ellos a hacer persecuciones raciales". Lugares comunes, índices de superficialidad, ecos de frases escuchadas a profesores y a padres... según la opinión del sociólogo encuestador. Una muchacha dijo "Temo que los judíos nos odien todavía. Si yo fuera judía creo que odiaría a los alemanes". El profesor Cahmann suministró estos pocos datos de una encuesta en una conferencia de prensa antes de partir de regreso a Estados Unidos. Anunció que publicará un libro en diciembre con los resultados de su trabajo. Y el libro será vendido también en Alemania. "Una polémica nacerá entonces..." afirmó el sociólogo.

Obreros extranjeros en Alemania y sus familias

-Colonia,— Cada décimo obrero extranjero en la Alemania Occidental ha hecho venir a su familia a la República Federal de Alemania. Es este el resultado de una encuesta llevada a cabo en 65 ciudades grandes y medianas. Más de la mitad de las ciudades consultadas fomentan la reunión de las familias de los operarios extranjeros. Un cuarto de estas ciudades limita su apoyo en la reunión de las familias a obreros que se distingueron por su trabajo especialmente bueno y a aquéllos que se decidieron a permanecer en la República Federal durante un período prolongado. La sexta parte de las municipalidades consultadas presta su ayuda para la reunión de las familias sólo cuando se dispone de habitaciones suficientes. Según se desprendió de la encuesta además, en un futuro próximo cada cien obreros enviarán de dos a cuatro de sus hijos a escuelas alemanas. Hasta ahora la mayoría de los pequeños extranjeros participan en la enseñanza general. Sólo en algunos pocos casos se establecieron clases especiales en las que reciben la instrucción en su lengua materna.

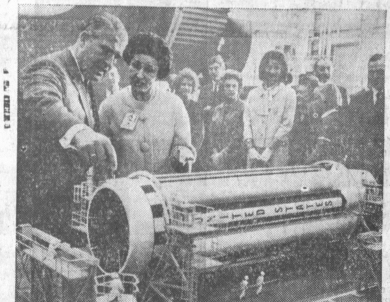

EXPLICACION SOBRE EL SATURNO.— El Dr. Wernher von Braun, Director del Centro de Aviación Especial, dá una breve explicación a la señora de Johnson sobre el cohete Saturno Uno. La señora del Presidente visitó este dentro para presenciar las pruebas en tierra del encendido del motor del Saturno. Los motores son revisados antes de mandarlos a Cabo Kennedy para su lanzamiento. El Saturno Uno es el precursor del cohete que está siendo desarrollado para llevar a los astronautas norteamericanos a la Luna

Corporación Minera de Bolivia

Convocatoria a Propuestas

Se convoca a propuestas para la construcción de doce viviendas, nueve tipo "2D" y tres tipo "3D" en Oruro zona "Agua de Castilla".

Las Empresas constructoras pueden solicitar en el Departamento de Ingeniería 7º piso Comibol, los planos, pliegos y especificaciones previo pago en Caja de $b. 200.— para presentar sus propuestas con las formalidades de Ley, en la Oficina de la Comisión de Control de Adquisiciones 4º piso, hasta el día jueves 17 de Septiembre 1964, horas 15.30.

La Paz, 2 de Septiembre de 1964.-

BENIGNO D. VEGA
Gerente Comercial

Dr. GUILLERMO ALBORTA V.
Presidente Comisión Adquisiciones

Dr. HUMBERTO MURILLO CAZAS

Médico — Cirujano
Oculista

Especializado en el Instituto Barraquer de Barcelona, España. Consultas de 3 a 7 p. m. Consultorio: Plaza San Francisco Edif. Chain 805 (2º Piso Of. Nº 3). Telef. 12277. — Domicilio: 11532 — Casilla 2769. — Favor reservar hora.

CLINICA CENTRAL
Dr. A. Delgado C.

Maternidad — Cirugía General — Ginecología — Obstetricia — Partos — Medicina Interna.

Murillo 1379. Teléfonos: 5056 y 293182 — Casilla 293.

Dr. E. Alexandrowicz
MEDICO — CIRUJANO

Especialista en piel. Venéreas y problemas sexuales.
Av. Argentina 1519 Teléfono 24534 — Casilla 894.
Consultas de 2 a 5.

Dr. Roberto Staszeski Lucero
CIRUJANO — DENTISTA

Universidad de Chile
Consultas de 10 a 12 y de 14 a 18 (Edificio Sáenz 2do. Piso)
Av. Camacho esquina Loayza.
Casilla 754 Telf. 25548. La Paz.
Procedimientos modernos
RAYOS X

Dr. Walter Pareja F.
Especialista en Obstetricia y Ginecología

Cirugía ginecológica. — Educación psicoprofiláctica para el parto sin dolor.
Plaza del Estudiante Nº 1915.— Teléfono 12854. — Horas de consulta de 14 y 30 a 18.

LABORATORIO DE ANALISIS CLINICOS
Dr. GONZALO GUZMAN MORALES

Estudios y especialización en las Universidades de Santiago, Chile y Madrid, España. Ex-Prof. de la Cátedra de Análisis Clínico de la Universidad Mayor de San Simón.
Plaza Venezuela 11556 — 3º. Telf. 23809 — Domicilio 12940 — Edif. SOBIMA

Dr. GREGORIO DUCHEN GARCIA
CIRUJANO ESPECIALISTA
HEMORROIDES — FISTULAS — TUMORES

Estómago, Intestinos, Vesículas, Apéndice. Atiende: Yanacocha 301. 6º Piso de horas 17 a 18. CLINICA CRUZ AZUL. Solicitar hora. Teléfonos 27892 — 10013 — 11686.

Dr. HECTOR SEQUEIROS FLORES
CIRUJANO GINECOLOGO ESPECIALISTA

Obstetricia. Servicio de colposcopia.
De retorno del exterior atiende a su distinguida clientela en su consultorio de la calle Mercado 935 — 2º piso (calle Honda) de 18 a 19 y 30. Telf. Consultorio 24641. Telf. Domicilio 10514.

Dr. WALTER TORRICOS VELASQUEZ
MEDICO — CIRUJANO

Trabajos y estudios post - graduados en Europa.
Atiende: Cirugía general en Clínica "Virgen de Fátima" Plaza Tejada Sorzano Nº 10.
Teléfonos: 11388 — 11384.

DOCTORA URSULA BECK
MEDICO ESPECIALISTA
EN CIRUGIA, GINECOLOGIA, OBSTETRICIA

Atiende Consultas: Lunes a viernes de horas 10 a 12. Consultorio: Plaza Franz Tamayo 1931. Teléfonos: 22073 y 23932.

Dr. HERBERT MIRANDA PEREIRA
MEDICO — CIRUJANO

Estudios Universidad de La Plata, Argentina, U. M. S. A. Corazón, pulmones, riñones, etc. Cirugía General. Señoras. Consult. Av. Camacho 1425. Primer piso de horas 11 a 13 de 18 a 20. (Consult. Dr. García Capriles). Domicilio Av. República Dominicana. Pasaje Natalia Palacios Nº 7. Telef. Consultorio: 1194. Domicilio 24940. Se atienden llamados nocturnos.

Ferrocarril La Paz - Antofagasta

(SECCION BOLIVIANA)

COTIZACION Nº P. A. A. 26/24

Se invita a todos los comerciantes é industriales del país, para que presenten sus ofertas para la provisión de los siguientes artículos:

ITEM	ARTICULO	Unidad	Cantidad
1	Arroz nacional seleccionado	Quintal	570
2	Avena en latas	Lata	3.600
3	Chocolate para preparar	Paquete	2.000
4	Fideos a granel	Quintal	570
5	Fideos Tallarín, 500 gramos	Paquete	2.000
6	Frutas al jugo, Piñas	Lata	1.000
7	Galletas sin crema, 200 gramos	Paquete	2.000
8	Galletas con crema, 200 gramos	Paquete	1.500
9	Jabón para lavar ropa, 300 gramos	Pan	20.000
10	Laguada (Harina preparada)	Paquete	2.000
11	Leche en polvo de 2½ libras	Lata	3.600
12	Leche en palvo en 1 libra	Lata	4.800
13	Manteca de cerdo	Lata	900
14	Mermelada de duraznos	Lata	2.000
15	Sardinas en tomate	Cajón	100
16	Salchichas tipo Viena, 6 pares	Lata	2.000
17	Té en paquetes de ¼ libra	Libra	5.200
18	Velas de 4/400	Paquete	3.000

CONDICIONES:

1º.— Los precios deben ser en firme, indicando precio unitario y monto total; puestos nuestros depósitos o sobre vagón en nuestras líneas.

2º.— Toda oferta debe venir acompañada de muestra y ser artículo de primera calidad, asimismo se deberá indicar el origen de la mercadería ofrecida, aclarando si es nacional o de importación, y en tal caso que procedencia.

3º.— La Empresa se reserva el derecho de rechazar todo artículo que no sea similar a la muestra presentada.

4º.— Claramente debe indicarse condiciones de pago, se dará preferencia a la firma que mayores plazos ofrezca, igualmente debe indicarse tiempo de validez de la oferta presentada.

5º.— Toda oferta debe venir acompañada de requisitos legales (Boleta de Garantía de $b. 50.00 más el 5%0 (Cinco por mil) del valor total, Papel sellado de $b. 0.50 y Timbre de Ley de $b. 0.50) sin cuya presentación toda oferta será descartada.

6º.— El ofertante deberá indicar el número de su registro en la Cámara de Comercio y localidad respectiva.

7º.— Las ofertas deben enviarse en sobre cerrado y con la siguiente inscripción: COTIZACION Nº P. A. A. 26/64 y rotuladas al F. C. La Paz — Antofagasta (B. B.), Sección Adquisiciones, Casilla Nº 428 La Paz, hasta el día 30 de Septiembre de 1964, horas 18.00 p. m. Toda oferta que llegue fuera de este término será descartada.

La Paz, Septiembre de 1964.

ADMINISTRADOR GENERAL

CORPORACION MINERA DE BOLIVIA

CONVOCATORIA A PROPUESTAS

Se convoca a propuestas para la construcción de cinco viviendas destinadas a los médicos y un Edificio para hospedaje de enfermos ambulantes, en la Empresa Minera Catavi.

Las Empresas Constructoras pueden solicitar en el Departamento de Ingeniería 7º Piso Comibol, los planos, pliegos y especificaciones para presentar sus propuestas con las formalidades de Ley, en la Oficina de la Comisión de Control de Adquisiciones 4º Piso, hasta el día sábado 12 de Septiembre 1964, horas 11.30.

La Paz, 31 de Agosto de 1964.

LOS SOCIOLOGOS SUGIEREN LA CREACION DE CIUDADES SATELITES ALREDEDOR DE PARIS

Proponen la construcción de centros grandes, para un millón de habitantes más o menos, con todos los servicios necesarios para esa población sin que tenga que desplazarse hacia el centro de la Ciudad Luz. La población actualmente sufre por las grandes distancias y la falta de tiempo para descansar. Las mujeres, en especial, se quejan.-

PARIS, (ANSA).— El turista que se sienta en una de las famosas terrazas de café de los Champs Elysées, de los Grands Boulevards, o bien de Saint Germain des Prés y el Barrio Latino, y que sigue con la mirada el paso de la mujeres de París, busca en vano en sus rostros aquella expresión de genuina dicha de vivir que se frecuente encontrar en la mujer latina, meridional, tanto en la española como en la italiana o en la francesa del Sur. Pero los ojos de la parisiense no hablan de dicha y exhiben, en cambio, una expresión apagada y triste. Es la ciudad —dicen los psicologos sociales— que le infunde ese estado de ánimo, con su vida oprimente, con esas carreras diarias que obliga a hacer a las personas debido a las grandes distancias de un punto al otro de sus obligaciones cotidianas y que resta tiempo al esparcimiento y al necesario reposo.

La constatación se hizo a través de una encuesta realizada por encargo del comité de Planificación del distrito de París. Tres mujeres de cada cuatro declararon sentirse desalentadas y confesaron estar disconformes con la vida que llevan. Juzgan insuficientes las horas de que disponen para distraerse.

El sesenta por ciento de las mujeres deploran no poder salir con sus maridos para ir al teatro o al cine, o simplemente para ir a pasear y afirman no tener tiempo siquiera para completar la propia cultura leyendo y estudiando, debido a la presencia de los hijos a quienes deben dedicar el poquisimo rato libre que les queda a disposición. Y todo esto —dicen— debido a las grandes distancias y al tiempo que se pierde en los viajes. Y todo esto trae consancio extra. Un 16 por ciento de la mujeres declararon que cuando vuelvan a casa las anima sobre todo el deseo de irse a acostar.

Entre las distracciones y en esa situación, es lógico que muchas prefieran la televisión hogareña a la salida al cine o teatro, simplemente por ser más cómoda. En el suburbio tienen bastante éxito los pequeños circos y los luna-parks. Entre las personas que acuden a estos esparcimientos hay un adulto de cada dos o tres jóvenes.

Entre los jóvenes las diversiones preferidas son, después de la televisión, el cine (un 83 por ciento) y la danza (31 por ciento), mientras las manifestaciones deportivas atraen solamente a una minoría (3 por ciento).

El deporte es practicado, sin embargo, con asiduidad por los jóvenes. Un 50 por ciento nada, un 17 por ciento practica el esquí, un 16 por ciento juega a pelota al cesto, y la misma proporción practica al fútbol, un 15 por ciento juega a ping-pong, un 12 por ciento patina, un 11 por ciento juega bowling. Muchos practican equitación, bicicleta y boxeo. Todos estos porcentajes se basan en muestras extraídar de la población, con criterio estrictamente sociológico—estadistico. Son muestras de 100 unidades cada una.

La vida familiar, no obstante a las dificultades de contactos debido a las distancias, es relativamente normal. De cada cien hombres interrogados, sesenta y dos habían visto a la suegra pocos días antes — menos de una semana y cincuenta mujeres habían abrazado a sus madres el mismo día.

La encuesta revela además que solamente siete habitantes del suburbio sobre cien desean trasladarse a la capital. Los otros noventa y tres juzgan que no obstante el trajín cotidiano de los viajes y la esclavitud de los trenes y los horarios, el aire de la "banlieu" es má sano, menos impregnado de "smog", con menos ruidos molestos, más apto por lo tanto al descanso. Y sólo el 39 por ciento ciento, o sea 1.100.000 personas prefiere vivir en el centro de la ciudad y muchos, pese a esa afirmación, estaría conforme si pudiera vivir en un suburdio cercano.

Estos datos deben servir a los expertos que planifican el "distrito de París", que comprenderá en breve uno 8 millones de habitantes. Los sociólogos sugieren la construcción de ampios centros para un millón de habitantes, más o menos, dotados no solamente de tiendas, supermercados, negocios de todo tipo, sino de buenas escuelas, cines, teatros, estadios, clubes, centros culturales, etc. Alrededor de París, que hoy tiene unos 3 millones de habitantes, los sociólogos aconsejan crear pequeñas ciudades satélites... para que los parisienses puedan respirar

7 millones de franceses visitarán España

-Madrid, (EJC).— La prensa francesa destaca ampliamente esa enorme cicada de turistas de su país hacia la frontera española, que es cruzada diariamente por más de 10.000 automóviles. Los diarios de París se muestran francamente sorprendidos por este movimiento hacia el Sud, que bate toda sus marcas y supera todos los pronósticos.

Son esos mismos periódicos franceses, y no los españoles, los que calculan que serán sicte millones de turistas galos los que visitarán la península en este año.

Y no parece que exageran, puesto que en este mes de agosto, cuando los madrileños han partido para las playas y la montaña, las calles, otros años casi desiertas, se ven hoy llenas por completo de automóviles de matrícula francesa, hasta el punto de que todos los aparcamientos están copados por ellos; las terrazas de los cafés de la Gran Via se ven pobladas de gentes de habla francesa, y los diarios que aquí se reciben del país vecino se agotan rapidamente, ante esta pacifica invasión.

El nuevo Super VC 10, capaz de transportar 163 Pasajeros —13 más que el corriente VC10— y a lo largo de más prolongados trayectos, se elevan majestuosamente a raíz de despegar para realizar su primer vuelo, desde una de las pistas del aeródromo de Weybridge, Surrey Inglaterra .

En París, en la sede de la UNESCO, el mundo recordó con emoción a los Joliot Curie

En ocasión de celebrarse el 30 aniversario del descubrimiento por Frederic Joliot Curie y su mujer Irene —hija de María y Pierre Curie— de la radioactividad artificial, el Congreso Internacional de Física les rindió homenaje. Jean Teillac, presidente del Instituto del Radium en París, hizo declaraciones a "Le Figaro Litteraire" sobre el presente de la ciencia nuclear y sobre el congreso.

PARIS, (ANSA).— El anterior Congreso Internacional de Física Nuclear se realizó en Manchester en 1961, en ocasión de celebrarse el 50 aniversario del descubrimiento del núcleo atómico por Rutherford. El que se hizo en las semanas pasadas en París en la sede de la UNESCO, recordaba el 30 aniversario del descubrimiento de la radioactividad artificial por Frédéric Joliot Curie y su esposa, Irene, hija de María y Pierre Curie. La figura de los dos grandes científicos franceses fue recordada con emoción por los participantes en el congreso, cuyo comité de organización fue presidido por Jean Teillac, director del Instituto del Radium, alumno y continuador de Frederick Joliot Curie, por Francis Perrin, Pierre Radvanyi, Helene Langevin - Joliot y por Cyrano de Dominicis, todas ellas distinguidas personalidades del mundo de la ciencia internacional .

LAS FUERZAS NUCLEARES

Jean Teillac, en ocasión de este congreso, concedió una interesante entrevista a "Le Figaro Litteraire", en la que hablando de la actualidad de la física nuclear, sobre todo en lo que concierne a los grandes servicios que presta hoy a la técnica y a los usos pacíficos en numerosos sectores. El congreso de París estudió, en especial, las "fuerzas nucleares" que se ejercen sobre y entre los elementos constitutivos del átomo .

Interrogado por el prestigioso semanario francés, Teillac destacó que hay tres tipos de fuerzas que se ejercen en el universo, ante todo las llamadas "nucleares", que pese a ser las ultimas en conocerse, son las más importantes, y luego la fuerza de gravedad y la electromagnética, viejas conocidas de la ciencia. La exploración del átomo, a partir del descubrimiento del núcleo, ahondó en los detalles de la estructura progresivamente, descubriendo numerosos elementos y nuevas particulas, funciones y procesos". Entre las fuerzas nucleares —dijo Teillac hay interacciones fuertes y otras débiles y son estas ultimas que tienen la responsabilidad de las transformaciones del núcleo manifestadas por el fenómeno de la radioactividad, mientras que las interacciones fuertes aseguran la cohesión. Uno de los problemas que hoy se estudian es justamente el de las relaciones entre un tipo y otro de interacción" .

TAREA IMPOSIBLE

Otro problema importante que se afronta hoy entre los físicos nucleares del mundo, según lo destaca Teillac en su entrevista, es el de los intercambios rápidos de información entre un país y otro, un laboratorio y otro del mundo. La lectura del material informativo, aún en un congreso internacional como el que se realizó en París, constituye una tarea "imposible" por el volumen de las informaciones, haciéndose necesaria cuanto antes la recopilación y resumen de todo ese material y su suministro urgente a todas partes del mundo donde se estudie y se investigue .

LOS APORTES DE JOLIOT —CURIE

Recordó Teillac que el homenaje a Joliot - Curie constituyó uno de los elementos más importantes del congreso parisiense y que los diversos cursos alusivos señalaron los aportes de Frederic Joliot Curie y de Irene Curie, junto con sus colaboradores Halban y Kowarski en numerosos sectores de estudio de física nuclear, biología y ciencias en general. En especial se recordó el descubrimiento de la radioactividad artificial, con todas sus aplicaciones en biología, medicina e industria, debido a los cónyuges Joliot - Curie. Se encomió la labor organizativa de Joliot Curie en el campo de la investigación científica de Francia después de la guerra, con la creación del Comité de Energía Atómica y la construcción de la nueva y magnífica Facultad de Ciencias de C .

Dr. JUAN MARCO

CIRUGIA ESTETICA y PLASTICA. CIRUGIA GENERAL. VARICES, etc.

De regreso de los Estados Unidos de Norte América, atenderá nuevamente a su distinguida clientela en su consultorio de la calle Mercado 935 (1er. piso) de 3 a 6.30 p. m. Telefonos 22303 y 27432.

Dr. ROLANDO COSTA ARDUZ

NEUROLOGO TITULADO

Ex-médico residente del Instituto de Neurología de Montevideo, Uruguay.

ATIENDE: Enfermedades del Sistema Nervioso Musculares Neurosis, tics, epilepsias. Trastornos del lenguaje. Accidentes cerebrovasculares. Interpretación electroencefalográfica. Consultas: de 15 a 18 horas. Consultorio: Illampú 608, esquina Tumusla. Domicilio: Nicolás Acosta 454. Telf. 26961. Casilla. 2445.

Dr. PEDRO VALDIVIA

MEDICINA INTERNA

Horas de consulta de 14 a 17.
Consultorio: Calle Pichincha 684. Telefono 26185.
Domicilio: Teléfono 25490. Casilla 56.

Dr. H. RODRIGUEZ SERRANO

Especialista en Cirugia, enfermedades del Sistema Nervioso y Electroencefalografía.
Avenida Camacho 1323, 2º Piso. Teléfono c. 27826. r. 32256.

Ferrocarril La Paz - Antofagasta

(SECCION BOLIVIANA)
COTIZACION Nº M. 2/64.

Con destino al personal del F. C. La Paz — Antofagasta (S. B.), se convoca a propuestas para la provisión de lo siguiente:

1º.— 2.100 Juegos Overoles — Tipo Jardinero. CHAQUETA.— Con manga larga, cuatro bolsillos con tapas y refuerzos (atraques), triple costura y botonadura de primera clase. PANTALON.— Tipo Jardinero con tirantes, un bolsillo grande en la pechera, dos delanteros y dos traseros, botonadura de primera clase, bebillaje de primera con refuerzos en los bolsillos (atraques), triple costura.

2º. 1.300 Metros Casimir plomo para uniforme.

Las propuestas deberán indicar claramente el precio unitario y monto total, plazo mínimo de entrega y condiciones de pago, debiendo presentarse con todas las formalidades de Ley (Boleta de Garantía de $b. 50.00 más el 5%0 (Cinco por mil) del valor total. Papel sellado de $b. 0.50 y Timbre de Ley. de $b. 0.50). El ofertante deberá indicar el número de su registro en la Cámara de Comercio y localidad respectiva. Las propuestas se recibirán hasta el día 30 de Septiembre de 1964, horas 18.00 p. m., en sobre cerrado, en las oficinas de la Sección Adquisiciones calle Bolivar Nº 724, segundo piso, Casilla Correo Nº 428 La Paz.

El sobre con las propuestas deberá llevar la siguiente inscripción FERROCARRIL LA PAZ — ANTOFAGASTA (S. B.), SECCION ADQUISICIONES, CONVOCATORIA Nº M. 2/64 y deberán acompañar imprescindiblemente muestras de los artículos ofertados.

La Paz, Septiembre de 1964.

ADMINISTRADOR GENERAL

BANCO CENTRAL DE BOLIVIA

CONVOCATORIA A PROPUESTAS

Por resolución del Directorio General de la Institución de 19 de agosto ppdo., se convoca a propuestas a todas las Empresas Constructoras de primera clase, inscritas en la Cámara Nacional de Constructores, para los trabajos de REMODELACION, CONCLUSION Y ACABADO EN GENERAL del edificio propio en construcción ubicado entre las Calles Colón y Mercado de esta ciudad.

Las propuestas deberán ser presentadas conforme a Ley en sobre cerrado y lacrado dirigido al señor Gerente del Departamento Monetario y rótulo: "PROPUESTA PARA LA CONCLUSION DEL EDIFICIO DEL BANCO CENTRAL DE BOLIVIA", incluyendo un depósito Bancario a la orden de la Institución por el importe del 5% (cinco por ciento) por el primer millón, más el 5%o. (cinco por mil) del saldo del valor de la propuesta, en calidad de garantía de seriedad.

Los pliegos de especificaciones, planos y demás informaciones adicionales, a los que deben sujetarse las propuestas, se proporcionarán a los interesados en las oficinas de la Sección Arquitectura del Banco instaladas en el segundo piso de la indicada estructura, previa cancelación de su costo de $b. 500.—

El plazo para la presentación de las propuestas en la forma indicada vencerá el día martes 1º de diciembre de 1964 a horas 15, cuyos sobres serán abiertos en acto público y en presencia de los proponentes si desearan concurrir el mismo día a horas 16.

El Banco se reserva el derecho de desestimar las propuestas, parcial o totalmente.-

La Paz, 31 de agosto de 1964

BANCO CENTRAL DE BOLIVIA
Departamento Monetario

E D I C T O

El Dr. José Valverde Montaño, Juez Segundo de Partido en lo Civil de la Capital, etc .

Por el presente edicto, cita llama y emplaza a Musa Husseindet, para que por si o mediante apoderado se presente ante este Juzgado a hacer uso de su defensa en el juicio que le sigue Norah Zanca Campos, sobre divorcio absoluto, para cuyo fin se transcribe lo siguiente:— SENTENCIA DE FOJAS VEINTITRES. — Sentencia.— En el juicio civil ordinario de hecho seguido por Jaime Romero S., en representación de Norah Zanca Campos, contra Muse Huseinder, sobre divorcio absoluto. — Vistos, la demanda de fs. 4, su decreto de admisión, los proveidos de fs. 6 y 9 y las citaciones que les corresponden de fs. 7 y 11, el auto de rebeldía y contumacia de fojas 12 vl., y notificaciones de fojas 13, el auto que recibe la causa a prueba de fs. 14, y notificaciones que le siguen, la prueba aportada, el alegato de fojas 19, y todo lo demás que ver convino y se tuvo presente. — Considerando: Que, por memorial de fojas 4 Jaime Romero S., en representación de Norah Zanca Campos según poder especial y suficiente que cursa a fojas 1º interpone demanda sobre divorcio absoluto contra Musa Huseinder, fundándola en la causal prevista en el inciso I) del articulo 2º de la Ley de 15 de abril de 1932, manifiesta que al poco tiempo de celebrarse el matrimonio, el esposo de su mandante dio muestras de su carácter agresivo, desconsiderado e irresponsable, no solo sometiéndola a injurias, sevicias y malos tratamientos sino dejando de cumplir sus más elementales deberes de socorro y alimentación, al extremo de haber prescindido de la asistencia material y moral durante el embarazo de su esposa y al tiempo y después del nacimiento de la única hija habida en el matrimonio llamada Miriam, nacida el 26 de marzo de 1960. — Agrega que, por los antecedentes anotados, las reyertas en el hogar han ocurrido con bastante frecuencia y se ha abierto un abismo de intolerancia e incomprensión entre ambos cónyuges, lo que hace imposible la vida en común.— Pide que se admita la demanda referida y, previos los trámites de ley, se la declare probada, y disuelto el vinculo matrimonial que los une.— Hace constar, además, que no han adquirido bienes de ninguna naturaleza y solo han procreado una hija llamada Miriam, la misma que debe quedar bajo la guarda y cuidado de la madre, y para las cuales corresponde señalarse una adecuada pensión alimenticia.— Considerando: Que, admitida la demanda en toda forma de derecho por decreto de fojas 4, v. y 5, se corrió en traslado al demandado, habiéndose dispuesto la separación provisional de los cónyuges con intervención del Ministerio Público, de conformidad con los articulos 5º y 11 de la Ley citada.— Que, en merito a las representaciones de la Policia Judicial de fojas 6 vl. y 9 del cuaderno, se dispuso por auto de fojas 6, su citación mediante edictos, de acuerdo al articulo 141 del Procedimiento Civil, citación que fue cumplida conceditndole el término y medio término prescrito por ley, cual se evidencia por las publicaciones de prensa de fojas 7 y 11, sin que haya respondido a la acción intentada, motivo por el que se le declaró rebelde y contumaz a la ley, por auto de fojas 12 vuelta, disponiéndose que las ulteriores notificaciones se les efectúe en estrados, de conformidad a los articulos 414 y 416 de la Compilación Civil, siendo notificada con ese proveído igualmente por edictos publicados en la prensa, como se acredita por la publicación de fojas 13.— Considerando: que estando ejecutoriado el auto de rebeldía y contumacia, se recibió la causa a prueba por auto de fojas 14 vuelta con el término común y perentorio de diez días, que empezó a correr el 5 de febrero a horas 10 a. m., y feneció el 13 de junio a igual hora, según el informe de fojas 15 vuelta.— Que en la vigencia de la estación probatoria, la actora ha aportado el certificado de matrimonio de fojas 3, y como prueba testifical, las declaraciones de Angélica Marino de Avilés y de Eduardo Torrez a fojas 16 y 17, las que por ser uniformes sobre los hechos que se aluden en la demanda, hacen fé en juicio, conforme al articulo 215 del Procedimiento Civil y acreditan que el demandado ha injuriado gravemente y en forma constante a su esposa haciendo imposible la vida en común, además, de no cumplir sus obligaciones en el matrimonio, tales como no proporcionar los recursos necesarios para cubrir las necesidades aún más elementales de su hogar conyugal.— Que los hechos que se tiene relacionados justifican plenamente la demanda de divorcio, si se tiene en cuenta la prueba material y educación de la esposa agraviada.— Por tanto, el Juez Segundo de Partido en lo Civil de la Capital, administrando justicia en primera instancia a nombre de la Nación y en virtud de la jurisdicción ordinaria que por ella ejerce. FALLA: declarando probada la demanda de fojas cuatro y disuelto el vinculo conyugal que unía a los esposos Huseinder — Zanca Campos, de conformidad al articulo segundo inciso I) de la Ley de 15 de abril de 1932, disponiéndose que en ejecución de sentencia se notifique al señor Oficial del Registro Civil respectivo, para que ponga la nota marginal en el protocolo en la partida matrimonial a que se refiere el articulo veinte de la citada ley.— Se determina que la menor llamada Miriam, habida en el matrimonio permanezca bajo la guarda y cuidado de la madre, y constando no haberse demostrado la capacidad económica del demandado, por equidad, se les señala, por concepto de pensión alimenticia mensual y provisional, la cantidad de trescientos pesos bolivianos (Pesos bolivianos trescientos) computable a partir de la citación con la demanda.— Esta sentencia de la que se tomara razón donde corresponde, es pronunciada y firmada en la ciudad de La Paz, a los veintisiete días del mes de agosto de mil novecientos sesenta y cuatro años.— José Valverde Montaño.— Juez Segundo de Partido en lo Civil.— Ante mi.— Carlos Jaime Villarroel.— Secretario.— AUTO DE FOJAS VEINTISEIS.— Sello del Juzgado.— La Paz, a 3 de septiembre de 1964.— Vistos, notifíquese al demandado mediante edictos con la sentencia de fojas 23, de conformidad al Art. 141 del Procedimiento Civil.— José Valverde Montaño.— Ante mi.— Carlos Jaime Villarroel. Es librado en la ciudad de La Paz, a los cuatro días del mes de septiembre de mil novecientos sesenta y cuatro años.

Dr. Natalio Aranda Calatayud.
P. O. del Sr. J. de P. en lo Civil.
Carlos Jaime Villarroel E., Secretario del Juzgado 2º de Partido en lo Civil. La Paz - Bolivia .

Dra. Stela Vargas de Maure

MEDICO — CIRUJANO
Especialista:

Ginecología y Obstetricia
Horas de consulta de 5 a 7
Consultorio: Pichincha 530
Teléfono: 26947

Son dañosas las bananas fritas con detergente

-Yakarta, (Ansa).— Diecisels personas se encuentran hospitalizadas y otras cuatro han muerto ya, en una localidad del sud de Sumatra, por haber comido bananas fritas, plato muy común en la zona. Parece ser que el restaurante donde se produjo la intoxicación general el cocinero, que acostumbra a beber mientras trabaja, confundió una botella de aceite con una de detergente y con las funestas consecuencias arriba apuntadas.

CONVERSACION ENTRE PRESIDENTES.— El ex-Presidente de los Estados Unidos Dwight Eisenhower escucha al Presidente Johnson en una ceremonia en Lexington, Virginia. Ambos participaron a la ceremonia de la dedicación de la Biblioteca de Investigación de George C. Marshall, en el Instituto Militar de Virginia. El General Marshall fue Jefe de Estado Mayor de los Estados Unidos durante la Segunda Guerra Mundial, siendo luego Secretario de Estado y Secretario de Defensa. En 1953 le otorgaron el Premio Nobel de la Paz, por su plan de la recuperación económica europea en la postguerra .

PROVOCA DAÑOS UNA ANTENA DE LA TV FRANCESA

PARIS, (ANSA). — Un tribunal de Limoges ha declarado responsable a la R.T.F. de una serie de daños y trastornos sufridos desde hace tiempo por la familia de agricultores de Nieul. Dicha familia, integrada por Joseph Rebeyrat, de 53 años, su esposa Gabrielle, en 52, la hija de ambos, Yves, de 16 y la madre del primero, de 84 presentaron su demanda adujeiendo que la vecindad de la antena, de 161 metros de altura, de la estación emisora Limoges - Nieul, les habia ocasionado una serie de malestares físicos, que habia desmejorado también el aspecto y el estado de sus animales y finamente, que sus tierras han sufrido una fuerte depreciación por la misma causa. Técnicos y peritos llamados a informar sobre la materia, confirmaron que los malestares de la familia Rebeyrat, con tantos dolores dt cabeza, insomnios y picazones en la piel hasta el punto de parecer, a veces que estaban sufriendo quemaduras, tenían su origen en la presencia, en la zona de un intenso campo electro-magnético derivado de las emisiones de la antena. Se desarrolló en la oportunidad que científicos rusos y americanos se han ocupado ya de este problema y que los primeros afirman que la vida continuada dentro de un campo electro - magnético como este, provocado especialmente por las ondas cortas, puede significar trastornos muy graves en una persona. Trastornos que van desde aguda desequilibrios nerviosos hasta la modificación del tipo de sangre. En consecuencia la R.F.T. fue condenada a pagar, como indemnización, 28.000 francos a los demandantes y se ordenó ahora mismo el traslado de la antena.—

Considerán que Pasó la Furia del Topless

-Londres, (Ansa).— En lo que se refiere a Inglaterra, y probablemente a todos los otros paises del mundo, la ¡oompa de jabón publicitaria, lanzada alrededor del Topless ya ha pasado a mejor vida y duró solamente el tiempo necesario para que algunos comerciantes sacaran de la misma la mayor ganancia posible. Entre los comerciantes, según un diario popular de esta capital, se cuentan, aparte de algunos fabricantes de topless, algunos propietarios de bares en las playas de veraneo, fotógrafos y empresarios de ciertas publicaciones de escándalo. Menciona al respecto el caso de una joven actriz de segunda categoría a la que, el dueño de un bar nocturno contrató, por cinco libras esterlinas para que dejara fotografiar, por cinco horas exactamente, luciendo un pleno en el interior de su local, después pagó otras cinco libras a la misma joven para que no se prestara a otra fotografía igual en favor de otro negocio. A pesar de ello la joven intentó otra vez pero no encontró interesados en cuanto al dueño de las primeras fotografías, tampoco encontró quien quisiera publicarlas cuando era su deseo para atraer clientes. «De modo pues que ni pagando termina el diario en cuestión— encuentra ya quien se interese por el topless».

AVISO DE REMATE

El Juez 2º de Partido en lo Civil de ésta Capital.

Hace saber que dentro del juicio ejecutivo seguido por Antonio Landaeta contra José Suárez, sobre cobro de pesos, por Auto de 26 de Agosto pasado, se ha señalado el día 14 del mes en curso a horas 15, para el verificativo del remate de los lotes de terrenos situados en Villa "Gualberto Villarroel" y Alto Calacoto "Cota — Cota", propios del ejecutado, sobre la base de sus tasaciones catastrales de $b. 100.- y $b. 1.216.-, respectivamente .

Los interesados podrán ocurrir el día y hora señalados, previo empozo del 5% de ley, a la Tribuna de remates del Juzgado de Justicia .

La Paz, 3 de septiembre de 1964.
P. O. del Sr. J. 2º de P. en lo C.
Carlos Jaime Villarroel F., Secretario del Juzgado 2º de Partido en lo Civil. La Paz — Bolivia .

Corporación Minera de Bolivia

CONCURSO DE MERITOS

La Corporación Minera de Bolivia convoca a concurso de méritos a trabajadores sociales graduados, para la provisión de cargos en los diferentes distritos mineros dependientes de la Entidad, debiendo los interesados presentar las respectivas solicitudes y expedientes en el Departamento de Personal, tercer piso del edificio, hasta el día Lunes 14 del mes en curso a horas 18 p. m.-

GERENCIA DE RELACIONES INDUSTRIALES

En casi todo el mundo el calzado elegante brilla con

NUGGET

Agent: Cia Agencies Unidas Ltd., La Paz

Francia y la visita de Gaulle

Francia entera se apasiona por la visita que el Presidente de la República efectuará próximamente a América del Sur.

La voz de Francia estará presente durante este viaje histórico. En efecto, la Radiodifusión-Televisión francesa, en sus emisiones diarias en español para América Latina dará cuenta hora por hora del viaje del Jefe del Estado Francés.

Desde ahora "Aquí París — Ici Paris", trasmitirá para Bolivia: 20h.45 a 21.45.

Longitudes de ondas: 30.75 m. 9.755 Kcs.
25.32m. 11.845 Kcs.
25.16m. 11.920 Kcs.—

Programa de la feria del libro

Hoy a las 19.30 con motivo de la celebración de la feria internacional del libro se presentará la obra "Tres historias para ser contadas", a cargo del Teatro Nacional Popular. A las 21 horas se proyectarán películas por gentileza de la embajada de Francia.

Para mañana a las 19.30 se contempla la conferencia de Yolanda Bedregal sobre "Poesía Boliviana" en el paraninfo universitario; y a las 20 horas proyección de películas a cargo de la embajada de Italia.—

Trinidad gestiona empréstito de $US. 5.000 para adquisición de dos motores para bombeo de agua

Trasladan el agua en carretones y venden cada lata en 2.000 bolivianos

Las autoridades del Beni y particularmente las de la capital, Trinidad justamente con sus representantes en el Parlamento, están empeñados en conseguir un empréstito de cinco mil dólares de USAID para financiar la adquisición de dos motores para el suministro de agua a la población. Se ha informado que la ciudad carece hoy de agua por deterioro en el motor que desde hace tres años funcionaba sin ningún mantenimiento. Este motor permitía el abastecimiento de cincuenta mil litros de agua aunque las necesidades de la población son de trescientos mil litros diarios. Trinidad cuenta actualmente con 16 mil habitantes.

Los trámites para consecución de ese empréstito están siendo agilizados, "por supuesto —dijeron los gestores— existe buena disposición por parte del embajador de los Estados Unidos Douglas Henderssen". Se ha explicado que los pobladores de la capital orientral se abastecen de agua en la laguna "Loras" situada a más de siete kilómetros de la ciudad. Desde ese lugar debe trasladarse el agua en carretones y en el único carro bombero que posee la Alcaldía; su embargo el problema del agua en esa zona se agudizaría y no se solucionado de esa manera. Esta situación ha permitido que gente irresponsable construya un negocio con el agua que se lleva de "Loras" hasta la ciudad vendiendo una pequeña lata del líquido por Bs. 2.000. Este precio es altísimo en una población como Trinidad, pero la gente se ve ante la alternativa de pagar ese precio o consumir agua con grave riesgo de enfermedad.

La gente del pueblo dice que la falta de agua creó un problema angustioso y originó una situación alarmante a lo que se suma la falta de una red de distribución para el agua potable y servicio de alcantarillado.

Trinidad también confronta el problema del excesivo racionamiento de energía eléctrica debido a desperfectos en la central, y en materia de vialidad demanda la conclusión del Hospital cuya construcción se inició hace tiempo. Las obras quedaron paralizadas sin que autoridad alguna explique las razones que paralizaron tan importante obra.-

La Kermesse en los "Sagrados Corazones" atendieron las secciones de la kermesse de ayer.—

Una Hermana del Colegio "Sagrados Corazones" atendiendo una de las secciones de la kermesse de ayer.—

Otro aspecto de la kermesse de los "Sagrados Corazones" en cuya realización contribuyó la Asociación de Padres de Familia del establecimiento que preside el Coronel Dn. Luis A. Pinto cooperado por todos sus miembros.—

Exitosamente se logró controlar ayer el pozo Tatarenda de YPFB

El departamento de Prensa de Yacimientos Petrolíferos Fiscales Bolivianos entregó hoy el siguiente comunicado sobre los trabajos que se vienen realizando en la estructura de Tatarenda, donde se presentó una surgencia incontenible de petróleo en el Pozo número 4:

1.— El día de ayer, las cuadrillas de seguridad industrial de Y. P. F. B. bajo la dirección del técnico especialista en estas operaciones señor Boots Hansen han controlado exitosamente el pozo Tatarenda número 4.

2.— Inmediatamente de controlado el pozo se ha procedido a la limpieza de las áreas circundantes para prevenir el riesgo de incendio por contaminación de petróleo.

3.— Concluída la anterior tarea se realizaron los trabajos necesarios para evaluar la productividad dela nueva arena descubierta..

4.— El pozo que se acaba de controlar es el segundo que perfora YPFB en la estructura. El pozo Tatarenda número 2-A, perforado por YPFB, permitió ubicar, en base a los datos estratigráficos obtenidos, el pozo Tatarenda número 4 situado aproximadamente a 1.000 metros del primero.

5.— El pozo Tatarenda número 4, ubicado por la Gerencia de Exploración de YPFB, permitirá evaluar una nueva área petrolífera productora en el país".-

Maestros Rurales del Distrito de Oruro Hallánse Divididos

Los docentes huelguistas invocan el espíritu de solidaridad y el derecho de petición para mantener el paro.

-Se informa de Oruro que los maestros rurales están divididos y que la huelga fue acatada solamente en algunos sectores existiendo en mas de uno de los núcleos campesinos resistencia a la medida.

LOS HUELGUISTAS

Los huelguistas, según la misma información oficial tacharon a los disconformes con el paro de servir intereses políticos del MNR y no los de la educación y que para mantener la actividad en algunas escuelas fueron presionados por las autoridades administrativas y los comandos, de igual manera hacen saber, asimismo, que solo por tales presiones se mantiene relativamente activas las tareas escolares pero que los maestros deberán comprender en su totalidad, que la Ley de solidaridad con medidas adoptadas por la Confederación y Federaciones rurales, comporta un acto de legítima defensa de los intereses económicos de los maestros y de su subsistencia misma y la de sus familiares.

OTROS PEDIDOS

Los dirigentes de los maestros rurales en huelga, exponen, asimismo, que no son solamente mejores remuneraciones las que deben darse a los docentes del campo, sino proveerles de materiales de enseñanza de que carecen en la mayor parte de las escuelas. También dirigen que los locales construídos y adaptados a la enseñanza son escasamente en las grandes necesidades de una población infantil en constante crecimiento.

POLITICAS

El PRIN termina autocrítica

-El PRIN terminará esta noche sus sesiones de crítica y autocrítica, con la aprobación de las conclusiones «respecto a organización y táctica». Aunque en fuentes de ese partido se había dicho que se señalaría una línea ideológica el jefe del PRIN dijo a un periodista que su partido tiene una línea ideológica definida y objetivos claros en que basa su labor de crítica y autocrítica se llevaron a cabo para definir aspectos organizativos y de táctica.

EDUARDO FREI

Lechín era uno de los pocos dirigentes que no había opinado sobre el resultado de las elecciones en Chile. Hoy dijo sobre el asunto que «las elecciones en Chile son una demostración de democracia que sirve de aliento para muchos pueblos que luchan contra las tiranías». Añadió que es un ejemplo hermoso el hecho de que el candidato ganador haya felicitado al ganador. En Bolivia —añadió— ocurrió todo lo contrario porque no hubo vestigio de democracia.

Cierre de puente antiguo sobre el río Desaguadero

PROVOCA REACCION EN PUEBLOS FRONTERIZOS

Las autoridades provinciales de Desaguadero enviaron telegramas múltiples haciendo conocer la reacción que originó en los pueblos fronterizos el cierre del antiguo puente internacional. Dicen en sus telegramas que el vecindario de las localidades aledañas y particularmente el Desaguadero se encuentra alarmado por el cierre sorpresivo del puente "cuando el gobierno prometió que se mantendría librado al servicio público de amba; poblaciones fronterizas". Además explican que el cierre afecta a las economías de los pobladores del lugar que en su mayoría son gente modesta y campesinos.—

Asamblea regional de 'Testigos de Jehova'

-La congregación paceña de los «Testigos de Jehova» informa que ayer martes realiza reuniones educativas en su sede de la calle Capitán Castrillo No 437 y que la Asamblea regional de tres días comenzará a efectuarse el día 11 del mes en curso en el hotel «La Paz».

Su representante señor Ch. Krochuk dijo que estas reuniones serán trangulas con la intención de llevar nuestras mentes a la sabiduría de Dios».

Hasta la fecha de la inauguración de la asamblea regional, las sesiones de la calle Castrillo son de entrenamiento en actividades espirituales de sus miembros.

Los testigos de Jehova, han puesto también en circulación sus revistas «Atalaya» y «Despertad».

Ministro de Defensa no aconseja que viajen periodistas

El ministro de Defensa Nacional confirmó que en próximos días viajará a la zona de Alto Paraguá el comandante de las fuerzas armadas general Alfredo Obando y respecto al propósito de éste de llevar periodistas, dijo que esta medida aún no es aconsejable "hasta que haya seguridad completa y no hayan desaparecido los peligros consiguientes".

El general Rodríguez Bidegain que considera con el Presidente de la República asuntos de su despacho, añadió que "en cuanto se normalice completamente la situación habrá ingreso irrestricto de los periodistas a esa zona".

Adeudos a mineros por depósitos para viviendas

-Los senadores Fernández y Crespo presentaron un proyecto de ley que determinaría la devolución con cargo a obligaciones del Estado, depósitos que habrían hecho trabajadores mineros para adquisición de viviendas y adjudicación de tierras agrícolas.

INFORME

Respecto a este asunto el senador Cuadros Sánchez dirigió un pedido de informe escrito a los ministros de Hacienda y de Minas en la que pregunta quiénes y cuántos son los trabajadores de Catavi y otras empresas que hicieron esos depósitos así en Combiol o en el Banco Central y quiénes recibieron viviendas o terrenos.

También pregunta si en caso de existir saldos adeudados, que causas impiderón su devolución y si esta puede hacerse ahora y si es posible devolver estos adeudos revalorizándolos en base a las diferencias de cambio del dólar americano a la fecha de los depósitos y del actual de 12 pesos.

El peticionario en este documento considera «alejada de toda realidad y fuera de lugar, la revolarización propuesta en el proyecto de ley, y pide a los ministros que le hagan conocer el monto en pesos bolivianos que significaría tal revalorización.

Piden mejorar núcleo escolar

-Recientemente fue inaugurado un local para el núcleo escolar de Llica en el departamento de Potosí. Es un edificio, según los informes del Ministerio de Campesinos, de ocho aulas y ayuda para su construcción total provino de la Alianza para el Progreso.

Según las autoridades de Llica, falta proveer materiales, útiles y mobiliario y sugieren, además que se construyan algunos pequeños canales de kilometraje reducidos para facilitar el riego de los campesinos en edad escolar. Por el momento éstos deben efectuar largas caminatas por vías inadecuadas principalmente más tiempo que el necesario los viajes diarios de donde sus chozas a la escuela, por lo que, según la misma información, muchos escolares prefieren quedarse en casa o ayudar a sus padres en labores del campo sin alcanzar los beneficios de la enseñanza.

HISTORIA

FALLECE EL CURA PATRIOTA MERCADO

POR HECTOR PENALOZA

7 DE SEPTIEMBRE DE 1841

En la lucha por la independencia del Alto Perú que se inició en julio de 1809, en esta ciudad de La Paz, encabezado por el patriotamtir Pedro Domingo Murillo, fueron algunos sacerdotes que tomaron parte activa en la formación del nuevo Estado que desde luego, era mucho aventurar frente a un ejército regular, muy superior en número, en armamento y todas las circunstancias bélicas que tenían a su favor, contando de nuestra parte las guerrillas mal armadas y de poca gente; sin embargo el período que siguió a la revolución del 16 de julio de 1809, fue de difícil confrontación para los realistas por la arremetida valerosa de los patriotas, entre los que se contaba la ya famosa heroína Juana Azurduy de Padilla y también las valerosas cochabambinas que dieron su ejemplo al mundo entero.

Entre los sacerdotes que se destacaron, fue el cura Juan Manuel Mercado, que tomó parte culminante en la revolución de aquel 16 de julio individable habiendo logrado, incorporado a la Junta Tuitiva que presidía Murillo, la misma que en dos meses de duración, había hecho conocer la seguridad de que el poder colonial estaba plenamente destruído.

En esa Junta de Gobierno, llamada Tuitiva porque defendía y protegía, se le asignó el departamento de Culto al cura Mercado la compañía del doctor Melchor León de la Barra, cuya actuación en ese corto período de gobierno revolucionario fue de gran actividad, desgraciadamente estéril por la enorme diferencia que anotamos más arriba.

Lamentablemente, cuando se produjo la dispersión de Chacaltaya, el cura Mercado fue hecho prisionero por las fuerzas de Goyeneche, y que acaso habría corrido la misma suerte de los patriotamártires; pero, el clero que gozaba de prerrogativas, fue sentenciado a diez años de presidio en las islas Filipinas, a donde fue conducido de inmediato.

Más tarde y pasados los quince años de la sentencia continuó en la libertad en el Alto Perú, después de la victoria de Ayacucho por las fuerzas que conducía el general Antonio José de Sucre, bajo el mando del Libertador Bolívar, que restableció las garantías individuales, el cura Mercado pudo retornar a esta ciudad de La Paz donde falleció años después, el 7 de septiembre de 1841, teniendo por lo menos la satisfacción de ver libre la tierra que él vio regada con la sangre de los patriotas que sólo querían libertad en un Estado soberano, gobernado por sus propios hijos.-

COMENTARIO

El Ponguejaje

Apareció la segunda edición de la notable obra "El Pongueaje de la cual es autor Rafael A. Loayeros. La nueva edición trae el título de "Historia Social del Indio Boliviano", más aproplado indudablemente. Pero esta segunda edición ha sido realizada en condiciones muy económicas, con escasos márgenes que no ofrecen campo para anotaciones, y sin separaciones de capítulos, y además el papel empleado no se adecua para obras serias como ésta que tenemos en manos.

La primera edición fue lanzada en 1949 Dominaban hasta entonces los malos tratos al nativo del altiplano y de los valles. Había establecido, con el consentimiento de todos los gobiernos una servidumbre intolerable que se denominaba "pongueaje". Y pongueaje subsistió durante toda la época colonial y la era republicana, Villarroel fue uno de los presidentes que combatió con mucho ahínco el pongueaje por medio de un decreto prohibitivo de pongueaje los servicios indígenales como había hecho hasta entonces, pero a pesar de todo eso, subsistía la inicua servidumbre.

En una nota a la segunda edición, Reyeros aclara que después de ocho años de destierro de 1960 ha observado que persiste el trato feroz que se dispensa a los indígenas. Si bien han sido objeto de grandes transformaciones, como divulga la propaganda, ha encontrado "la misma choza de barro y paja, la misma yunta de pequeños bueyes repasando los surcos barbechos, la misma manada cuálida mordisqueando la pobre brava y la grama silvestre, el mismo ente humano cobrizo, magro de cuerpo, en los senderos entrecruzados por las pezuñas de los camelidos en trajin de milenios".

Cualquiera creería, de acuerdo con las versiones oficiales que es otro indio el que señorea ahora en los caminos trillados por los camiones. Evidentemente, ningún progreso obtenido se traduce en el cambio de indumentaria, en las adquisiciones que efectúan en la movilidad que utilizan. Indio de hoy y de ayer usa abarcas, poncho ni calzón partido. Emplea las bicicletas y adquiere aparatos de radio.

¿Adónde desirse que ha progresado? Maneja con más o menos acirto el rifle y la metralla que le han proporcionado para agredir y reprimir. Pero, en lo demás, lo sigue siendo el mismo. Ni siquiera ha transformado y ha sustituido un nuevo espíritu que se dirige a apoderarse del ajeno para comparar las utilidades con el acierto el rifle y la metralleta de activista politiquero, convertido en señores de horca y cuchillo como los encomenderos y corregidores de la colonia.

José Ingenieros en su "Sociología" a apoderarse de lo ajeno pesan sulados desastrosos para el pueblo que lo practica. Ha llevado hasta el sistema que implantaron los españoles; luchaban entre ellos mismos por el derecho de apropiación y explotación de los indios. Hondos rastros en la mentalidad de los nativos. Y continúa la lucha entre nuestros días revistiendo la forma de caudillaje —«no hay nuem semejante al feudalismo medioeval europeo— que encuentra causas para persistir en varios países sudamericanos. Es evidente que a España le debemos muchos de nuestros vicios. La colonización española —como la mayor parte de las empresas coloniales de su tiempo— fue generalmente explotativa y rapaz; no se propuso de fundir una cultura superior, sino de explotar para su provecho el trabajo de los colonizados. El escritor español J. J. Morató la sintetiza en breves párrafos; "los bárbaros pueblos que encontraron en el pillaje, y luego cuando el pillaje dejaba de ser productivo, procedían a la ocupación permanente de los territorios conquistados. Esos mismos fueron los procedimientos usados por los países civilizados cuando, fuertes ya, invadieron en su vez las partes del globo ocupadas por los bárbaros y los pueblos inferiores. Los españoles dieron a este respecto un ejemplo. Comenzaron por una orgía de matar y pillaje, y después establecieron tabla rasa del oro, la plata y otras riquezas mobiliarias de las Antillas, México, Perú, procedieron a la explotación de las riquezas inmobiliarias de la tierra y sus poblaciones.."

BONSOIR

Oficiales del Chaco felicitan

-La Asociación de Oficiales Beneméritos de la Guerra del Chaco ha emitido la siguiente nota al coronel Alfredo Peñaranda Esprella, autor del libro «Don Chaco»:

«Señor coronel:

«En reunión de Directorio de la Asociación de Oficiales Beneméritos de la Guerra del Chaco se ha resuelto hacerle llegar nuestra más efusiva felicitación por la publicación de su interesante libro intitulado «Don Chaco», importante documento que enriquece la bibliografía de la Guerra del Paraguay».

Conocidas sus dotes intelectuales y su inquieto espíritu profesional, confiamos en que siga trabajando en el movimiento intelectual del país.

Con este especial motivo, felicitamos al señor Coronel con nuestras atenciones de nuestra más alta consideración.

Bernardino Bilbao Rioja
p. Presidente de la Asociación de Oficiales Beneméritos de la Guerra del Chaco — firma ilegible
Secretario de la Asociación de Oficiales Beneméritos de la Guerra del Chaco.

SE ORDENO INSPECCION GENERAL EN FERROCARRILES

Se garantizará el viaje de las pasajeros y el destino de encomiendas y carga ferroviaria

El Ministerio de Obras Públicas y Comunicaciones ha dispuesto que se efectúe una permanente inspección en los ferrocarriles del país que comprenderá toda la semana, según la información. Se han recibido numerosas quejas sobre el lamentable estado de los coches de pasajeros en la ciudad de Oruro y los viajes. Se venderán boletos de acuerdo con la capacidad del convoy, especialmente en los viajes directos La Paz - Cochabamba y viceversa.

ESTADO DEL MATERIAL

Pero la inspección se llevará principalmente a los vehículos ferroviarios para comprobar su estado material y si en la preparación de los convoyes se toman las medidas pertinentes de atención para asegurar la vida y efectos personales de los pasajeros.

EL SERVICIO EN ESTACIONES Y COMEDORES

Por otra parte se informará sobre el servicio en el despacho y recepción de carga en las estaciones y oficinas exigiéndose que se cumplan los reglamentos para garantizar el transporte y evitar sustracciones y extravíos de encomiendas y carga en general. De igual manera se revisará si se cumplen los horarios de atención y si mientras el público espera para poder embarcar bultos los empleados se reunen en asambleas sindicales perjudicando los despachos y sirviendo mal a los clientes. Finalmente serán inspeccionados los servicios de comedores y dormitorios para comprobar si responden al precio que, por los mismos pagan los viajantes.-

MUNICIPALES

Acción Comunal Trabajó en Riachuelo Tutapulpera

-Como de costumbre, el día de ayer domingo, personeros de «Acción Comunal La Paz», bajo su presidencia de «Un pueblo construye su pueblo», trabajaron a lo largo de 9 horas en la limpieza del riachuelo Tutapulpera, de la zona de El Tejar en acción conjunta con voluntarios de la calle Julio Manuel Aramayo Maldonado, y los vecinos.

Se pudo notar la presencia de varios vecinos petroleros, quienes aportaron con sus lampas y picotas dirigidos por el arquitecto Guillermo Sanjinés, coordinador general del plan.

En la oportunidad se limpió aproximadamente 200 metros del riachuelo mencionado ya que por lo accidentado del terreno los tractores no hacen el trabajo total de tierras. Los tractores limpiaron la parte baja de la avenida de Circunvalación, llegando casi hasta la cancha Bolívar de Tembladerani, y abrieron una excavación de cuatro metros como lecho para el tiempo de aguas.

ALCALDE SE REUNIO CON MIEMBROS DEL PLAN DE INGENIERIA GLOBAL

En el curso de la mañana de hoy el H. Alcalde Municipal se reunió en su despacho, con ingenieros del Plan de Ingeniería global, que tiene relación directa con importantes estudios sobre el problema de la red de distribución de agua potable y su consiguiente ampliación.

El jefe de la Comuna fue informado de los pasos dados sobre el nuevo sistema se encuentran casi terminados, faltando únicamente el levantamiento aerofotogramétrico de la ciudad. Asistió también a dicha reunión que duró 45 minutos, un técnico especialista en alcantarillado.

Una vez terminadas las gestiones se daría comienzo a los trabajos, cuyo estudio ha tomado tiempo.

REDUCCION EN EL RACIONAMIENTO DE ENERGIA ELECTRICA

En dos días más se pondrá en ejecución otro plan de racionamiento de energía eléctrica, que conetmpla una mayor reducción en el plan de cortes, toda vez que los niveles de la laguna de Zongo suben debido al mejoramiento del tiempo. Actualmente el corte es de ocho horas y se espera bajar aún más.

TRIBUNAS UNIVERSITARIAS

«A riesgo de caer en la redundancia recordamos que desde las democráticas tribunas universitarias se oyeron las diferentes voces de la población una conciencia nacional e impulsando decididamente las luchas populares por conseguir la nacionalización de minas, reforma agraria y voto universal. Estas conquistas figuran ya en la declaración de principios de todos los partidos que hicieron su aparición después de 1923. Tampoco se puede ignorar que ante el clamor popular desde las tribunas universitarias salieron recomendaciones y sugerencias para complementar y enmendar las anteriores medidas, tales como la instalación de hornos de fundición para males de los minerales. Además, resulta incomprensible que trate Ud. de desconocer que las universidades constituyeron y constituyen los más firmes baluartes de defensa de las riquezas naturales; fueron los universitarios junto al pueblo los que observaron la ley elaborada por el país para entregar la riqueza petrolífera a la explotación de monopolios extranjeros; así mismo, cuando se traicionaron los postulados de la revolución de abril desde los claustros universitarios surgieron las primeras voces de condena y protesta, pero la respuesta fue la persecución y ataque a nuestros edificios».

TILIDAD SOCIAL

«Desde el II congreso nacional de universidades ya se delinearon los principios que habrían de uniformar la orientación, la estructura, el funcionamiento y la utilidad social de las universidades bolivianas en las circunstancias actuales, y si todo ello no pudo ser llevado a la práctica es simplemente atribuible al gobierno no a la Universidad, ya que engar de dotarla de los medios económicos necesarios se le dismuyó a tal punto de obligar a cerar sus puertas. Sin embargo se resentó un caso paradójico, porque mientras las Universidades ban sido obligadas a adquirir equipos nuevos y modernos, laboratorios, biblioteca, nuevos reparciones y, en fin, ponerse a todos los avances de la ciencia la enseñanza superior un Instituto Tecnológico creado con filidades políticas recibía recurs, equipos y toda clase de ayuda desmedro de las Universida-

Dr. WALTER PEREDO PACHECO
Cirujano Ginecólogo Especialista
GINECOLOGIA — CIRUGIA GENERAL
— OBSTETRICIA
Atiende en su nuevo consultorio de la calle Ayacucho 230.
2º Piso de horas 16 y 30 a 20.
Teléfonos 2780 — 11418 — Casilla Correo 2528.
SE RUEGA RESERVAR HORA

Prof. LUIS PALZA VEINTEMILLAS
CIRUJANO — DENTISTA
DOCTOR EN ODONTOLOGIA — CATEDRATICO DE LA UNIVERSIDAD.
Especialización en Argentina, Chile, Brasil y Estados Unidos de Norte América.
Tratamientos sin dolor con ALTA VELOCIDAD.
Especialidad: CIRUGIA DENTO MAXILAR y PROTESIS CLINICA.
Consultas de 15 a 20 horas. Consultorio: Edificio "La Salle".

Ultima Hora

"NADIE DEBE ESCRIBIR COMO PERIODISTA LO QUE NO PUEDE DECIR COMO CABALLERO"

Directores: Alfredo Alexander Jordán — Humberto Palza Soliz
Gerente: Alfredo Alexander Dupleich

La Paz, Lunes 7 de Septiembre de 1964

NUESTROS ASUNTOS CON CHILE

Motivadas por las recientes elecciones en el ino país y por el triunfo del señor Eduardo ei, se han expresado en Bolivia varias opinio- —en sectores políticos— en cuanto se supone e el cambio de gobierno en Chile significará el del impasse que determinó la suspensión de aciones diplomáticas.

Nos parece prematura la presunción, conoci- las causas que llevaron a ambos países a un ilejón sin salida"; pues nos resistimos a creer la simple presencia del señor Frei en la ra magistratura ha de operar un cambio funda- ntal, como quien dice quedar resuelto el con- to del Lauca, en forma satisfactoria para Boli- , así como definida a favor de este país la stión portuaria.

Si son estos dos grande y escabrosos asuntos que precipitaron la alteración en las relacio- , resultaría difícil entender o admitir, mejor di- , que el señor Frei piense de distinto modo sus predecesores, a partir del señor Aguirre da, o del señor Arturo Alessandri Palma y de Antonio Rios, del General Ibáñez del Campo, Gonzáles Videla y por último del señor Jorge sandri.

Creemos que la cuestión portuaria boliviana está circunscrita a determinada clase social, ya en Chile como en Bolivia. En este país es una ferencia nacional, sin diferencias políticas y so- es. En Chile es un asunto que pesa sobre su his- a y sobre todos sus gobiernos y sobre la ciuda- ía en general.

Si algún día ha de abrirse el cauce para enten- imientos necesarios, no sera porque un parti- político o una clase social así lo quiera, sino consenso nacional. Ni en Chile podrán tener encia permanente las actitudes de dar las es- as a la realidad y a la justicia bolivianas, ni Bolivia progresarán las ideas que respaldan mas políticos, como aquellas expresiones que admitían réplica a juicio de sus sostenedores: acticismo" y "reivindicacionismo". Las dos nos aron por caminos donde la dignidad nacional s auténticos intereses del país se enfangaron uchas intestinas o en actuaciones internaciona- de escaso mérito, o de perjudiciales resultados.

Si en Chile —con el señor Frei en la primera istratura— no cambiará de la noche a la ma- a la política que con respecto a Bolivia llevó ho el señor Jorge Alessandri y que no fue sino continuidad lógica de una conducta tradicio- nal, habría que decir, del mismo modo, que lado boliviano tampoco se modificará la acti- también tradicional, desde 1842, o sea desde ndo se inició el pleito y que no ha concluido la simple firma del Tratado de 1904. Porque si iera que admitir cerradamente que determi- os documentos, así sea en la vida del dere- civil, como en la del derecho internacional, nen injusticias como expresiones de justicia después se convierte en un acto transcional invencional, en tales casos el destino de la so- ad humana estaría condicionado a que impe- a fuerza tras de cuyo éxito se justifique y se sagre la agresión con un "documento jurídico". si ese documento jurídico tuviera fuerza ersal para imponerse a los determinismos geo- icos y económicos, para siempre y sin apela- alguna. Lo que se arranca por la fuerza o ecuando con las necesidades, o con las debi- lidade, o con los vicios de la víctima, no es lícito ni es justo.

He ahí porqué Bolivia no podría modificar su posición, que se relaciona con su soberanía, abandonando lo más sagrado que hay en su historia, o admitiendo en definitiva que la soberanía de un pueblo se puede conciliar con su mediterráneidad y con el uso de puertos extraños para su tráfico de entrada y salida. O la soberanía de una nación es plena en cuanto a sus atributos geográficos y políticos, o no existe soberanía. No hay términos medios.

La reanudación de relaciones con Chile deberá estar precedida de un espíritu nuevo —no de una condición impositiva ni de nada que implique razón negativa— para que sea factible abrir posibilidades a entendimientos justos.

El último tiempo se ha abusado demasiado —con exceso habría que decir— en los sectores políticos y hasta en el ámbito personal —del gastado sistema de declaraciones, cartas, comunicados, conferencias de prensa, etc.— sin orden y sin justificativos apremiantes, sin mesura, sin conocimiento de causa, y muchas veces —más de lo necesario— respondiendo a impulsos individuales y privados, como si los asuntos de la política exterior de un país pudieran ser manejados —manoseados, diríamos— de tal manera.

Penoso proceso fue el reciente en cuanto a las relaciones con Chile, proceso dentro del cual voces airadas y deprimentes para la dignidad boliviana, venidas del Pacífico, respondían —con razón o sin ella— a las que bullaban desde el altiplano. Fue así como se creó una atmósfera asfixiante que impidió la buena comprensión, y el imperio de una conciencia de justicia antes que de recíprocas agresiones.

El problema portuario boliviano, o el desvío de las aguas del Lauca, o la utilización de la potencia energética que representa el lago Titicaca, no son temas para dispersarlos, para mal traerlos, para hacer de ellos literatura chauvinista, para convertirlos en banderas políticas.

Para Bolivia estos asuntos —graves y difíciles— constituyen la razón de lo que en términos geopolíticos se llama "la conciencia geográfica del Estado". La CONCIENCIA GEOGRAFICA DEL ESTADO sugiere una de las más fundamentales cuestiones que atañe a la vida de un pueblo, a su progreso, a su desarrollo, a su razón de ser, de existir.

Es por lo tanto de importancia indiscutible saber orientar los asuntos internacionales que tanto se rozan con los fenómenos de la geografía. Dirigirlos con serenidad, con justicia, con firmeza, y no con agresividad.

Bolivia, Chile y el Perú, como quien dice un triángulo de intereses que se tocan, que se confunden o se complementan recíprocamente, deberán mirar, a través de sus estadistas, el futuro de estas tres naciones del Pacífico, teniendo como todo de enseñanza, de experiencia y se quiere de inspiración también, el pasado tan pleno de desventuras para quienes perdieron una guerra y sufrieron las mutilaciones de sus respectivos territorios. Del dolor de ayer, esa desgracia, hay que extraer nuevas fuerzas y ponerlas al servicio de sagrados intereses continentales. Esta es la misión de los pueblos en función universal dentro de sus grandes áreas geográficas.

LA INTROVERSION BOLIVIANA

sicología de los pueblos a ve- nfundida co la psicología so- una rama antigua de la cien- el alma sólo que en vez de en en sus expresiones indivi- —introspección, conductis- o hace en sus manifestaciones vas. La diferencia con la psi- social consiste en que mien- sta considera las actitudes ociales como reacciones pro- os por el contorno social in- to, la otra se atiene de prefe- los factores dinámicos como raciales, geográficos, heredi- históricos, tradicionales. En ntido se confunde con lo que designa folklore ciencia de los empíricos contra los expe- ales y sistemáticos de la

dicha psicología de pueblos tenido ilustres cultivadores anera de un Hipólito Taine, pio Montesquieu cuyo "Espí- e las leyes" no es otra cosa a demostración del método hencia en comentario y ejem- ás recientes concernientes a érica Latina como los libros do Frank, hoy olvidado, o las observaciones del conde n de Keyserling y sus cono- coría de "el espíritu de la . Este género de psicología va es la que después ha sido ecida con ideas como las del ogo y psiquiatra suizo Jung n consorcio de Freud desen- doctrinas acerca de los mis- de la conciencia y la subcon- hoy prevalentes.

n mal estado el amino ochabamba - anta Cruz

REQUIERE DE 800 000 DOLARES PARA SU REPARACION.—

ransportistas que trabajan e Cochabamba y Santa z manifestaron que se ha- en mal estado la carre- asfaltada en algunos de tramos y que los deterio- pueden ser mayores si no apresura la inversión de fondo especial para la re- ación en toda la longitud la vía.

TIONES LA CBF

a Corporación Boliviana Fomento hizo saber, por su e, que se hallan avanza- las gestiones realizadas e el AID y el gobierno de ezuela para obtener el dito necesario para la co- rata mencionada y que ra del dinero la CBF em- rá equipos y maquinarias pias. Se ha calculado en ,000 dólares el valor de obras de reparación.—

EL PRESIDENTE BELAUNDE TERRY Y EL PRESIDENTE ELECTO EDUARDO FREI INTERCAMBIAN EXPRESIVOS MENSAJES

"Abrigo la convicción de que nuestros comunes ideales de justicia social y solidaridad americanista han de reflejarse en una creciente colaboración entre nuestros pueblos y gobiernos", dice el Presidente del Perú.

A su vez el señor Frei responde: "Estoy cierto que la profunda amistad y admiración que siento por el Perú y su gran mandatario y la comunidad de ideales que nos inspiran permitirán acentuar esta creciente colaboración entre nuestros pueblos y gobiernos".

Presidente Belaúnde, del Perú.—

Lima, 7. (AFP).— El presidente Fernando Belaúnde dirigió un mensaje de felicitación al doctor Eduardo Frei, presidente electo de Chile, congratulándolo por su victoria del viernes pasado. El presidente del Senado, el líder aprista Ramiro Prialé, también cursó un mensaje a Frei.

El cablegrama del presidente Belaúnde dice: "Envío mi calurosa felicitación por su victoria en los comicios que reafirman, una vez más, la tradicion democrática de Chile y expresan la honda deferencia con que la ciudadanía lo honra. Como amigo y como gobernante, abrigo la convicción de que nuestra antigua y cordial amistad y nuestros comunes ideales de justicia social y solidaridad americanista han de reflejarse en una creciente colaboración entre nuestros pueblos y gobiernos".

Por su parte, el mensaje de Prialé expresa: "Mi congratulación por el triunfo en las elecciones que justifica la noble tradición del ejercicio de la soberanía popular de Chile. Formulo votos por la superación democrática del continente".

RESPUESTA DE FREI

Lima, 7. (AFP).— El presidente electo de Chile, Eduardo Frei ha cablegrafiado al presidente peruano, Fernando Belaúnde Terry, su gratitud por la felicitación que éste le enviara al conocer su victoria.

Dice así el cable del líder chileno; "Profundamente emocionado y agradecido por las calurosas felicitaciones de mi amigo y del gobernante, estoy cierto que la profunda amistad y admiración que siento por el Perú y su gran mandatario y la comunidad de ideales que nos inspiran permitirán acentuar esta creciente colaboración entre nuestros pueblos y gobiernos".

"Convencido estoy que esta colaboración permitirá abrir nuevos caminos para nuestras naciones e impulsar una verdadera integración de nuestra América para poder así conseguir un más acelerado desarrollo de nuestras economías y más altos niveles de vida para nuestros pueblos y así consolidar en la justicia y en la libertad una auténtica democracia".

"Formulo calurosos votos por el éxito continuo de su acción como gobernante y por la prosperidad de la hermana nación".-

Frei, Presidente Electo de Chile.

CONVERSACIONES DE MAGISTERIO Y GOBIERNO SE REANUDARAN HOY

Dirigentes del interior fueron llamados a La Paz :- Magisterio pide solidaridad de establecimientos particulares,-

Jaime Bravo dirigente del magisterio anunció que "Es posible que en el curso de hoy se reabran negociaciones entre gobierno y maestros". Dijo que los dirigentes de la federación nacional realizarán esta tarde una reunión y que posteriormente, en las últimas horas de la tarde, se producirá el contacto con el ministro de Educación.

DIRIGENTES

Bravo dijo que como las puertas de negociación están abiertas se ha resuelto llamar a La Paz a los dirigentes de las federaciones del interior de la República para que participen en las conversaciones y acuerdos a que se podría arribar, en cumplimiento de las conclusiones del congreso de Cochabamba.

En el Ministerio de Educación se reiteró que las autoridades gubernamentales están dispuestas a reabrir conversaciones.

LA HUELGA

El dirigente del magisterio expresó luego que la huelga se cumple normalmente en todo el país incluyendo al departamento Pando, distrito del que se había dicho que no participaba del paro.

También manifestó que mañana se realizará la segunda manifestación del magisterio en todos los distritos esta vez con participación de universitarios y estudiantes del ciclo medio y agregó que éstas también serán pacíficas "porque la violencia perjudicaría el movimiento sindical".

RESPALDO

La federación nacional del magisterio pidió hoy a los directores de establecimientos particulares que se sumen al movimiento huelguístico, pero sus portavoces añadieron que no recurrirán a métodos de violencia, porque el respaldo de colegios particulares debe ser voluntario.

Finalmente, dijeron que si como consecuencia de la vigilancia estableciada por la policía en colegios fiscales, se producen alteraciones del orden esto no será de responsabilidad del magisterio, sino que sería atribuible a represión de los estudiantes, ya que éstos tambien se encuentran en huelga. Aclararon que los estudiantes tanto de colegios particulares como de fiscales pertenecen a una sola organización.

NORMALIDAD

Esta mañana normalizaron sus labores los establecimientos particulares sin que se hayan producido incidentes.-

DON CLAUDIO CALDERON MENDOZA

Al anochecer de ayer ha fallecido el Dr. Claudio Calderón Mendoza, médico representante de una estirpe superior de hombre dedicado a realizar el bien a través de un apostolado.

El Dr. Calderón Mendoza, hijo de un patricio tronco familiar chuquisaqueño supo ser selecto en su profesión, como en sus ideas, en sus virtudes y en su modo de vivir y comprender la misión humana.

Ocupó importantes cargos relacionados con su quehacer científico, así como en la vida pública. Y donde prestaba sus servicios allí estaba presente un gran señor. Un gran señor de la profesión y un gran señor en el trato con sus semejantes.

También ocupó cargos en el campo diplomático y consular y le tocó esto representar con dignidad a su país así como desarrollar sus naturales condiciones de hombre estudioso habiendo adquirido una sólida cultura en Europa durante los años que allí estuvo y que a su regreso la utilizó a favor de su patria.

En todo instante de su vida el Dr. Calderón Mendoza fue un ciudadano inquietamente fervoroso por su país. En su charla amena e instructiva siempre se encontraba una satisfacción para el espíritu cívico. Todo esto fue el hombre que ayer dejó de existir en su hogar al lado de su esposa Doña Clara Caballero a quien enviamos sentidas condolencias.

1º de octubre, Día del Arbol

OFICIAL MAYOR DE AGRICULTURA

-Se informó que ha sido ratificado en el cargo de oficial mayor del Ministerio de Agricultura el Dr. Jaime Zamudrana Crespo, quien anteriormente desempeñaba dichas funciones con carácter interino.

-Con motivo de celebrarse el 1o. de Octubre el Día del Arbol, el Ministerio de Agricultura ha dispuesto que el Departamento de Forestación de su dependencia adopte anticipadamente medidas para plantar nuevos árboles en sitios adecuados iniciando además una campaña de propaganda para que el público colabore en el cultivo, conservación y reforestación del país.

"Eduardo Frei tiene espíritu americanista sin prejuicios"

OPINA EL CANCILLER DE BOLIVIA

En el grabado el Presidente de la República Dr. Victor Paz Estenssoro en una reunión con dirigentes políticos de Chile

"Tengo una alta opinión de su conducta y merecimientos como político, así como de sus condiciones de estadista", declaró el canciller Fernando Iturralde refiriéndose al Presidente electo de Chile Eduardo Frei cuando los periodistas le pidieron una opinión después de una entrevista con el jefe del Estado.

AMERICANISTA

Iturralde manifestó haberlo conocido al señor Frei hace unos diez años. "Aparte de los lazos de cordial amistad que se establecieron —dijo— percibí en él, una vocación americanista que le impulsaba a allanar todos los problemas dentro de esa elevada proyección".

REALISTA

Cuando se le preguntó al canciller qué significado tiene la elección de Frei para las relaciones bolivianno-chilenas, respondió: "Nada mas deberia añadir. El significado fluye de mis palabras, porque es muy importante tener el conocimiento de una persona y sabe de sus convicciones, de su sensibilidad y de su criterio realista no empañado por prevenciones ni prejuicios para suponer una linea de conducta en su función de gobernante".

CARLOS DEAMBROSIS, CORRESPONSAL JEFE DE "ULTIMA HORA" EN EUROPA RETORNA A PARIS

Invitado oficial del Gobierno Alemán visitó Berlín y la zona soviética del muro de la vergüenza

-Comunica la agencia París-Prensa, que el profesor doctor Carlos Deambrosis Martins, ministro plenipotenciario, Jefe de Delegación Permanente ante la Unesco, colaborador en Europa de los grandes diarios rectores de América, acaba de regresar a su sede parisiense después de un viaje a través de Alemania.

El periodista Deambrosis-Martins, acompañado de su señora esposa, habían sido convidados oficialmente por el Gobierno Federal alemán para visitar la patria de Gothe y de Schiller y tomar contacto con destacadas personalidades del mundo universitario, cultural y político de aquel país amigo.

El escritor y diplomático hispanoamericano permaneció varios días, con su esposa en Bonn y en Bad Godesberg. En la capital federal alemana se entrevistó con el jefe de la Oficina de las Comunidades Europeas, así como con un alto funcionario del Ministerio de Asuntos de Toda Alemania. En fin, en vísperas de abandonar la ciudad natal de Beethoven rumbo a Berlín el Dr. Deambrosis-Martins celebró una entrevista con el Director del Instituto de Solidaridad Internacional —que ofreció una copa de champaña en su honor.

Los funcionarios del gobierno federal acompañaron al señor Deambrosis-Martins y señora, a una visita a las inmensas fábricas de la firma Bayer, en los alrededores de Colonia, cuyos directores ofrecieron un almuerzo a los visitantes. Después de admirar la histórica catedral y una excursión en barco por los ríos Rin y Mosela hasta más allá de Coblenz los Deambrosis-Martins salieron por la noche hacia Berlín-Oeste, atravesando el largo corredor de la Alemania del Este.

Carlos Deambrosis Martins y su señora esposa —a su lado— huéspedes oficiales de Berlín, contemplan azorados el espectáculo de devastación que ofrece el "Muro de la Vergüenza" separando en dos la antigua capital alemana.—

En Berlín Oeste, los invitados del gobierno federal fueron recibidos por las autoridades locales, representantes del Ayuntamiento de la heroica ciudad, etc. Numerosos actos y recepciones oficiales tuvieron lugar en honor del diplomático y escritor hispanoamericano. El profesor doctor H. Stark uno de los Decanos de la Universidad Técnica —que estuvo no ha mucho en Bogotá en la Conferencia de Universidades americanas —, ofreció una comida en su honor en uno de los célebres restaurantes berlineses. El Instituto Iberoamericano de Berlín agasajó también a los huéspedes del gobierno alemán con una recepción, haciéndole visitar sus salones y su importante biblioteca de 350 mil volumenes —la mayor parte donación argentina (Dr. Ernesto Quesada) y del gobierno mexicano— por cable que el Dr. Deambrosis-Martins dicte allí alguna conferencia en el próximo invierno. El periodista colaborador recepcionó para agasajar al ilustre periodista continental. Fue recibido también en el Campo de Refugiados y Expulsados alemanes, instalado en los aledaños de la gran metrópoli.

A iniciativa de las autoridades del ayuntamiento de Berlín-Oeste, el Dr. Deambrosis-Martins y señora, cruzaron la línea de demarcación, para recorrer el Muro de la Verguenza y penetrar en Berín-Este permaneciendo en la zona soviética algunas horas, asesorados y acompañados —de incógnito—, a título privado, por personalidades de la Alemania Federal.

Con fecha 16 de julio, los viajeros tomaron el avión de Berlín-Tegel, rumbo a Munich, adonde llegaron la noche misma, siendo recibidos por los representantes oficiales de la Cancilleria del Estado de Baviera.

Los huéspedes del gobierno alemán permanecieron en la capital bávara y en la pintoresca región alpina —hastala frontera austriaca— durante tres días, visitando museos, asistiendo a la Opera y a los conciertos de Mozart, entrevistando a personalidades políticas y culturales hasta el 20 de julio, en que regresaron a Paris por la vía aérea.

El Dr. Carlos Deambrosis-Martins se apresuró a escribir sus IMPRESIONES de Alemania desde esta misma semana, principalmente su estancia en los Dos Berlines, en una serie de notas y breves crónicas, destinadas exclusivamente a sus propios periódicos. La primera se publicará en próxima edición.

ANIVERSARIO BRASILEÑO

Hoy día la patria de Rio Branco celebra un aniversario cívico. Estas fechas de los países iberoamericanos son para afirmar los eternos principios que dieron vida a los Estados del Continente.

Brasil no sólo en el mundo americano, sino en toda el área geográfica de la tierra es una de las naciones más grandes y que está llamada a un porvenir importante en el orden nacional e internacional.

Con un área de más de ocho millones de Kms. cuadrados y una población que apenas alcanza a los sesenta millones, significa, como las restantes del continente sudamericano, un desequilibrio demográfico de carácter negativo. En el mejor de los casos se trata de un promedio de ocho habitantes por kilómetro cuadrado lo que importa decir un territorio despoblado!

Brasil ha crecido, desarrollado y progresado a lo largo de su costa marítima, pues la capacidad humana se ha concentrado donde ha sido más fácil lograr un avance civilizador y cultural.

Una visión del futuro ha determinado que la capital de Rio se sustituya por la de Brasilia, una nueva ciudad proyectada hacia el oeste define desde ahora el porvenir de la nación, que es como decir, la conquista de la selva a favor del bienestar colectivo.

Las condiciones y características del habitante brasileño constituyen un factor favorable al progreso, por lo que no es aventurado predecir que al comenzar el próximo siglo XXI el Brasil estará entre las grandes potencias del mundo y será en América una expresión de vigoroso adelanto. Hoy mismo su desarrollo industrial y la cultura que se observa a través de sus publicaciones diarias y periódicas y de las numerosas editoriales, le asignan un lugar de preferencia, así como en el campo de las actividades científicas que en los últimos años se destacan prodigiosamente. Sea pues oportuno este día, para saludar al país que en América está escribiendo una magnífica página de su historia y de la del Continente.

BOLIVIA DEBE 37.000 DOLARES POR CUOTAS ATRASADAS

Esto podría privarle del derecho a voto en la próxima asamblea : : El gobierno no tiene definido quién presidirá la delegación boliviana

La delegación boliviana ante la Organización de las Naciones Unidas podría verse privada del voto, si el gobierno no cancela cuotas atrasadas que ascienden a 37.000 dólares.

En la Carta de las Naciones Unidas existen disposiciones expresas a este respecto en sentido de que los países que no cumplen sus obligaciones económicas serán privados del derecho a votar en cualquier asunto.

La noticia que fue conocida hoy extraoficialmente da cuenta también que la Cancillería preocupada por este problema inició una gestión ante el Ministerio de Hacienda, que empero no habría sido atendida hasta el momento.

En el Décimo período de sesiones de la Asamblea de la ONU que comenzará el mes de octubre habrá otro debate sobre un problema similar. Rusia se niega a pagar las cuotas que le corresponden por gastos extraordinarios de las Naciones Unidas en problemas tales como el del Congo.

DELEGACION BOLIVIANA

El Canciller de la República sostuvo una entrevista esta mañana con el Presidente de la República, pero dijo que no fue considerado el asunto de la delegación boliviana que viajará a Nueva York para asistir a la próxima asamblea.

Agregó el señor Iturralde Chinel que las versiones de que será el Vicepresidente de la República o él, quienes presidan la delegación boliviana son simplemente rumores sin justificativo porque el gobierno aún no ha considerado esto.

INSCRIPCION

El ministro dijo que lo único que ha hecho Bolivia ante la perspectiva de la próxima asamblea, es instruir al delegado ante el Consejo de Seguridad que inscriba al país para su asistencia a la Décima reunión, ya que el 10 de septiembre vence el plazo señalado para la inscripción requisito que es indispensable para todos los países.-

HISTORIETAS

EL FANTASMA

MANDRAKE el MAGO

RIP KIRBY

BEN BOLT

EL AGENTE X9

BRICK BRADFORD y EL INDOMABLE

CUESTA A PAPA

PAT PASCUAL

EL GATO FELIX

El Espejo del Alma por JOSEPH WHITNEY

¿SON UN ESTORBO EN LA VIDA LOS HABITOS MUY PECULIARES?

RESPUESTA: Pueden serlo, aún aquellos que no son particularmente desgradables. El servicio de submarinos de la Marina Americana ha rechazado cientos de aspirantes por ciertas peculiaridades que pueden ser enojosas para los compañeros de la tripulación.

Hablar tapándose la boca con la mano o hablar a los compañeros con un sobrenombre genérico son cosas que pueden tolerarse en tierra pero que resultan hábitos irritantes en los viajes largos. Son pocos los individuos que descubren cuál fue la razón de haber sido rechazados, del mismo modo que muchas personas que viven muy aisladas no se dan cuenta de algunas de sus peculiaridades, que son la causa de la situación en que viven .

¿EXISTEN LAS MUJERES QUE NO TIENEN NINGUNA GRACIA?

RESPUESTA: No las hay. Prácticamente todas las mujeres son bellas a los ojos de alguien, porque la belleza está en los ojos del que mira y apenas habrá alguna mujer que no posea ciertos atributos que son atractivos para un hombre cuando menos .

No se necesita la bel'eza en el rostro, o en la forma, en una mujer puede haber gracia, un carácter agradable, una lealtad a toda prueba, etc. Algunas mujeres que no tienen cualidades evidentes revelan una claridad interior que se ve hasta a través de las facciones menos atractivas y que causa la delicia de alguien.

¿ES BUENA TERAPIA MENTAL EL HACER CARIDADES?

RESPUESTA: Puede ser la terapia mental más barata y la más efectiva que se tenga a la mano. El hombre posee una evidente dualidad: es básicamente egoísta y básicamente desinteresado. Como es natural, se preocupa por su propio bienestar, pero también tiene el instinto básico de conservar el bienestar de su grupo .

Como no hay una caridad que no esté dedicada a ayudar a los demás, hacer esa caridad por conducto de las instituciones especializadas satisface el deseo básico de prestar ayuda. Y ese deseo no puede reprimirse sin provocarse uno mismo un conflicto interior .

ESPECTACULOS de Hoy

SCALA.— Tanda y noche.— CUANDO EL CORAZON MANDA con Bob Hope y Lucille Ball.

6 DE AGOSTO.— Tanda y noche.— LA FLECHA ROTA con James Stewart y actualidades mundiales Nº 33.

TESLA.— Tanda y noche.— EL SOL BRILLA PARA TODOS con Sidney Potier.

UNIVERSO.— Tanda y noche.— SIETE HOMBRES Y UN DESTINO con Yul Brynner.

LA PAZ.— Tanda y noche.— EL PRECIO DE LA TENTACION con Virginia Maskell.

PRINCESA.— Tanda y noche.— LA CIGARRA NO ES UN BICHO con Luis Sandrini.

MONJE CAMPERO.— Tanda y noche.— MARISOL RUMBO A RIO.

MEXICO.— Tanda y noche.— GITANA TENIAS QUE SER con Carmen Sevilla y el Noticiario Alemán Nº 91.

PARIS.— Tanda y noche.— NI SANGRE, NI ARENA con Cantinflas.

TEATRO MUNICIPAL.— Tanda.— Brígida Forgnone presenta: FIESTA ESPAÑOLA con Martín Cruz, Paco Menor y ballet Macarena

BOLIVAR.— Tanda y noche.— LOS AMANTES DEBEN APRENDER con Troy Donahue, Rossano Brazzi.

AVENIDA.— Tanda.— CLEOPATRA, UNA REINA PARA CESAR. Noche.— Programa doble: CLEOPATRA, UNA REINA PARA CESAR y LA NOCHE DE LAS NARICES FRIAS.

MIRAFLORES.— Tanda.— EL JINETE JUSTICIERO. Noche.— Programa doble: EL JINETE JUSTICIERO y DEMETRIO EL GLADIADOR con Victor Mature.

ABAROA.— Tanda y noche.— Programa doble: LA CIUDADELA DE LOS ROBINSON y LADRONES DE DROGAS con Richar Arlen.

MURILLO.— Tanda.— LOS HIJOS DEL CAPITAN GRANT con Meurice Chevalier. Noche.— Programa doble: LA VERADAD, y KAPO.

EBRO.— Tanda y noche.— EL GRAN REBELDE con Jorge Negrete.

IMPERIO.— Tanda y noche.— Programa doble: TERROR DE LA MASCARA ROJA y LOS HEROES MUEREN JOVENES.

MIGNON.— Noche.— Programa doble con gancho: FESTIN DE LA MUERTE y PIRATA NEGRO.

SAN CALIXTO.— Tanda y noche.— Programa doble: MI GUITARRA Y MI CABALLO y SAMAR.

COLON.— Tanda doble.— AQUI ESTA TU ENAMORADO e INVASION DE LOS VAMPIROS. Noche doble.— APRENDIENDO A MORIR y NOCHES DE PREMIER.

La Naturaleza es Así por WALT DISNEY

Dr. VICTOR HUAMAN

MEDICO INTERNISTA

CORAZON — PULMONES — HIGADO — ESTOMAGO — ENFERMEDADES DE LA MUJER.
Consultorio BUENO 374 — Consultas 11 a 12 — 3 a 7.— Telf. 26373 — Casilla 1635.

Aunque Ud. No Lo Crea de

Memorandu

FARMACIAS DE TURNO
del 5 al 12 de Septiembre:

EL CONDOR, Loayza Nº 210
VIDA NUEVA, Avenida Iturralde 1377
SAN JUAN DE DIOS, Avenida Pando 237
SANTA ROSA, Zoilo Flores — Riobamba
SAN ROQUE, Avenida Buenos Aires 1392
URDAY, Avenida 20 de Octubre esquina Aspiazu

ULTIMA HORA, Av. Camacho 1372.— Casilla Correo
Teléfonos: Dirección: 26869; Redacción: 26868.
Administración: 29883.
Lloyd Aéreo Boliviano
Panagra (Aeropuerto 1146)
Cuerpo de Bomberos
Hospital Obrero
Servicio Quirúrgico
Investigaciones
Dirección de Tránsito
Regimiento La Paz
Estación Central (F. C. A. B.)
Hospital General de Miraflores, Administración
Banco de Sangre
Central y Servicio de Guardia
Pensionado del Hospital General
Comunidad
Urología
Pensionado Nº 3

PALABRAS CRUZADAS Por Homero

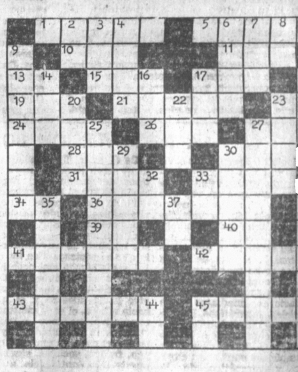

HORIZONTAL

1. Lunar
5. Pieza con que se tapan las botellas
10. Artificio de pesca
11. Del verbo ser
13. Contracción
15. Plural de vocal
17. Gatillo
18. Nota musical
19. Lirio
21. Alimentación preferida de los chinos y los japoneses
23. Preposición
24. Río de Alemania
26. Todavía
27. Río de Francia
28. Hijo de Noé
30. Parte del año
31. Buey sagrado de los egipcios
33. Astro luminoso
34. Prefijo
36. Aderazada
38. Naipe
39. Centro América (Abrev.)
40. Prefijo
41. Flojo, perezoso
42. Salir la planta de la tierra
43. Llanura
45. Engaño, finta (Pl.)
16. Señora (Abrev.)
17. Preposición
18. Río de Rusia
20. Arida
22. Calle de un pue
23. Pieza de peso que sirve para p
25. Avidez grande
26. Individuo que fi senado (Pl.)
29. Rey de Frigia q Baco la faculta en oro cuanto l
30. Cambiar de as raleza
32. Voz que se usa p se detengan las
33. Nota musical
35. Luchar, rendir,
37. Prefijo que indi
38. Poner las manos fa coger alguna
44. Interjección de
45. Pronombre pose

VERTICAL

2. Venir
3. Anforcha
4. Concepto
6. Bastante
7. Del verbo poner
8. Aumentativo
9. Unidad adoptada en física para la medición del calor.
12. Que devora o come con avidez (Pl.)
14. Riña

SOLUCION AL CR ANTERI

CLINICA TARNIER

Dr. EFRAIN MOLLINEDO MENA

Avenida 6 de Agosto 2689. Teléfonos: Clínica 13604. 29819.

TRADUCCIONES

Del Inglés, Alemán y Francés.
Correspondencia comercial y técnica.
Agencia Moderna, Comercio 1053.
Teléfono 24628.

Pepita

POR CHIC YOUNG

Presidente del Directorio, Gerente General y Personal de

a Nacional de Seguridad Social, tienen el sentimiento de

par el fallecimiento del que en vida fue distinguido fun-

de sus Servicios Médicos:

CLAUDIO CALDERON MENDOZA

(Q. E. P. D.)

invitan a asistir a la traslación de los restos mortales del

al Cementerio General, el día de mañana martes a ho-

a. m.

cortejo fúnebre partirá del Pasaje Iturralde Nº 451.

Sub - Gerente Médico, el Consejo de Salubridad y Cuerpo

de la Caja Nacional de Seguridad Social, tienen el senti-

de participar el fallecimiento del que en vida fue distin-

fundador de sus Servicios Médicos:

CLAUDIO CALDERON MENDOZA

(Q. E. P. D.)

vitan a sus colegas a acompañar la traslación de sus

mortales, al Cementerio General, el día de mañana martes

s 11 a. m.

cortejo fúnebre partirá del Pasaje Iturralde Nº 451.

TERNA::MATIC

Distribuidores Exclusivos en La Paz

JOYERIA HOTEL LA PAZ

Avenida Camacho esquina Colón

E NECESITA

sa amplia para institución de servicio público, preferible rreno adyacente, en barrio residencial o alrededores de ad. Dirigirse a Telef. 24431.

RATORIO CLINICO HEMATOLOGICO

Calle Potosí 1270 — Teléfono 28821

Dr. LUIS VALDIVIA S. — BIOQUIMICO

ARTURO LARA C. — HEMATOLOGO

Notas Sociales

DIPLOMATICAS.—

El Embajador de Estados Unidos y la señora de Henderson, ofrecerán una recepción el jueves de horas 7 a 9, para presentar al señor Edmund Scheeler y señora, nuevo Agregado de Asuntos Públicos de la Embajada Americana.

—El Encargado de Negocios a. i. de la Embajada de Italia, señor Conrado Corrao, reunirá a sus relaciones diplomáticas y sociales en una recepción mañana en los salones del Círculo Italiano a horas 20.

PROYECCION DE PELICULAS.—

Con los auspicios de la Embajada de Francia, a las 18.30 horas de hoy en el Paraninfo Universitario tendrá lugar la proyección de películas "Francia y el Africa" y "Francia y De Gaulle".

INSTITUTO TECNOLOGICO BOLIVIANO.—

En la sala de actuaciones del Instituto, mañana a horas 11 ofrecerá una conferencia, el miembro de la Academia de Ciencias de Madrid R. P. Alberto Dou, S. J., sobre el tema: FUNDAMENTOS LOGICOS DE LAS COMPUTACIONES ELECTRONICAS.

"EL INDOMABLE" EN CINE CLUB.—

Cine Club "Luminaria", atento a la promoción e interés de la calidad cinematográfica de los films que llegan a La Paz, revisará el próximo Miércoles a horas 18.30 en el Colegio La Salle, la obra de Martin Ritt, "EL INDOMABLE". Se trata de un trabajo vigoroso, excelentemente fotografiado y con soberbia interpretación por parte de Paul Newman y de Patricia Neal que recibió merecidamente un Oscar por su composición en esta película. La "O. C. I. C." premió este film en el Festival de Cannes 1963.

CIRCULO JUVENIL DE CULTURA HISPANICA.—

Mañana a horas 18.30 se llevará a cabo la reunión del Círculo Juvenil de Cultura Hispánica, en los salones del Instituto.

CAMARA JUNIOR DE LA PAZ.—

A horas 20.30 en los salones del Círculo de la Unión, se llevan a cabo la cena-asamblea de la Cámara Junior de La Paz. En esta oportunidad dictará una conferencia el señor Jorge Tamayo Ramos.

EXPOSICION DE XILOGRABADOS.—

Mañana a partir de las 19 horas, estará abierta al público la exposición de xilograbados de Hansen - Bahía, con la que se inaugura la nueva sede del Centro Cultural Bolivia - Brasil, en la Avenida Arce Nº 2549.

ENFERMOS.—

En la Clínica Santa Isabel fue sometido a una intervención quirúrgica el señor José Rivero Gutiérrez, Sub-Contador del Banco de la Nación Argentina.

—Mejorada la señora María Esperanza F. de Muñoz.

—Delicado de salud el señor Juan Luis Valdivia R.

FALLECIMIENTOS.—

Ha causado profundo sentimiento de pesar en todos los círculos el fallecimiento del Dr. Claudio Calderón Mendoza, vinculado a distinguidas familias de Bolivia. El Dr. Mendoza era esposo de la señora Clara Caballero, a quien ULTIMA HORA hace llegar su sentimiento de pesar.

—En la ciudad de Buenos Aires falleció el señor Edgardo Muñoz, esposo de la señora Olga Dávila.

RELIGIOSAS.—

La Archi Cofradía de Nuestra Señora del Perpetuo Socorro mandará oficiar dos misas mañana para las socias y todos los devotos de la Virgen para celebrar su Fiesta, a horas 9 y media y 11 a. m., y en la tarde se realizará la solemne procesión en la Iglesia de San Agustín.

NOTICIAS TEATRALES

APROBADO EN CASTIDAD: COMEDIA DEL INGENIO ESPAÑOL

Por EDUARDO VALDIVIA ALLENDE

La cigüeña lo mismo visita a las casadas que a las solteras. No hace distinciones. Para esos comedias o expresiones teatrales de enredos de alcoba los sainetes y donde toma exactas dimensiones españoles no tienen parangón. Ultimamente en Madrid se ha estrenado una pieza cómica que ha obtenido un éxito sin precedentes. Se titula "Aprobado en castidad". Su autor Pepe Romero logra imponer a la comedia superando los records obtenidos por Alfonso Paso.

"Aprobado en castidad" nos recuerda el ingenio que tenían para reir a toda Europa por la originalidad y audacia de su argumento. Pirandello no sólo sobresalió en la comedia y abordando el drama se dio a conocer como uno de los dramaturgos de profundidad filosófica y de amplio conocimiento de la sicología humana, llegando a imponerse su estilo extraordinario. Tennesse Williams y Eugenio O'Neil dán la impresión que siguieron la escuela de Pirandello en sus respectivas expresiones teatrales que tuvieron personas decentes me asustan" y norme éxito en Broadway. El tema interpretó el hermano de la ce tro universal —cuando se lo extual Reina de Bélgica. Su plan- presa con todos los atributos de teamiento es un poco clínico y bur- una inteligencia superior— llega lón. Es la historia de un perso- a imponerse como una escuela de naje que no le dá ninguna im- la vida.—

portancia a los convencionalismos sociales de su ambiente. Si habían mal de él, magnífico. Peor sería que no hablen. Y por este enfoque despreocupado y reidero Romero ha compuesto tres actos de una comedia real, amarga, sútil y cruel. Sin embargo, la comedia tiene ya exclusivamente italiano, con ob- nes el juego de la hipocresía en ras de Vittorio Calvino — Alba el trato y contrato de la especie de Cespedes — Anna Bonacci — humana.

Un gran autor italiano —Luis Achillo Saitta — Tullio Pinelli y Pirandello— en su época triunfó Vladimiro Cajoli, todavía poco ampliamente en lo que sería el conocidos en España. Forman par- equivalente del sainete español. el del elenco Luisa de Córdoba "Seis personajes en busca de un — José Luis Heredia — Nela Con- autor" fue la comedia que hizo sín — Nora Romo — Africa Mar- reir a toda Europa por la origítnez — Martín Carrillo y José nalidad y audacia de su argumento. Pirandello no sólo sobresalió en la comedia y abordando el dra- ma se dio a conocer como uno de

El gráfico muestra una escena de la kermesse realizada ayer en el "Colegio de los Sagrados Corazones" que alcanzó el más completo éxito, por su magnífica organización y por la delicada atención brindada a los concurrentes que sobrepasaron todo cálculo.—

La fogata del sábado en la noche en el "Colegio de los Sagrados Corazones," que constituyó un éxito, se desarrolló desde las 7 hasta las diez de la noche con selecta concurrencia.—

Llega la moda de no estar a la moda

Londres, (ANSA).— Una nueva moda ha hecho su aparición en Londres y es, por cierto, una de las más extraordinarias: la de mantenerse al margen de la moda. Está orden de desacatar todas las costumbres en uso, como así también las formas de vestir, tiene ya un lema: "Vístete como te dé la gana, procede como quiera proceder y di todo lo que se te cure decir". Lo principal es no aparecer como dominado por las influencias modernas y las parejas que ahora quieren independizarse de tales influencias, ya no bailan el twist, sino el lento de los tiempos de la primera anteguerra; evitan, de cualquier manera, proceder como procede la generalidad de las gentes y casi todos se refugian en los antiguos modales, más o menos recreinta años; las mujeres ya no tratan de severos y austeros de hace unos relojes de hombre, ni pullovers de hombre, ni van descalzas a hacer las compras, tal como lo hacía impuesto, en los últimos tiempos. La nueva ola Se trata de una verdadera revolución contra esta nueva ola, precisamente, y la misma ha alcanzado hasta a los agentes uniformados de Scotland Yard, que ya no se presentan con el casco ladeado ni con el barbijo en la garganta, sino en el mentón, de acuerdo con los reglamentos y la tradición.

Compañía española se dedicará al teatro italiano

-Barcelona, (Ansa).— Una compañía española encabezada por Carlos Miguel Suárez Radillo se presentará en Barcelona el día 14 de este mes en el teatro Talía. Su repertorio según se informó será exclusivamente italiano, con ob- José Luis Heredia — Nela Con- Veyron-Lacroix.

Programa de la B. B. C.

Frecuencias:
120040 kcs. 24.92 metros
11920 kcs. 25.38 metros
9625 kcs. 30.53 metros
9600 kcs. 31.25 metros
7210 kcs. 41.61 metros

LUNES, 7 DE SEPTIEMBRE
20.15 Noticias y Comentario
20.30 Actualidades
21.00 El ADC de los inventos
21.10 Música
21.15 Noticias y Comentario
21.30 "La inteligencia experimental"
21.45 Calling All Beginners Lec 13 (Inglés por Radio)
22.00 Noticias y Comentario

QUIERE AFEITAR EN LA JAULA DE LOS LEONES

Génova, (ANSA).— Un popular barbero de esta ciudad, Vicenzo como todos lo conocen, que tiene su barbería en la estación Brignole, está empeñado en afeitar al propietario del circo Togni el famoso domador Rarix Togni, en la jaula de los leones durante una función de dicho circo. Todo proviene de una apuesta que Vicente y que quiere ganar a toda costa, pero hasta el momento, como principal inconveniente tropieza con la oposición del propio señor Togni quien no quiere saber nada con la responsabilidad que recaería sobre él en el caso de que a sus leones no les fuera grata la presencia del barbero en la jaula.-

Audiciones en la Discoteca de la Universidad

A partir de hoy y hasta el 11 del presente la Discoteca Universitaria ofrecerá las siguientes audiciones con obras de Jean-Philippe Rameauz recordando el segundo centenario de su muerte:

LUNES 7.—

Seis conciertos para seis instrumentos por la orquesta de cámara Jean Francois Paillard.

1a. parte de la obra completa para clavecín interpreta en dicho instrumento Robert Veyron-Lacroix.

MARTES 8.—

Fiestas nocturnas. Concierto de la Fuente de Neptuno Nº 1; por la orquesta del Teatro de los Campos Elíseos, director Jean Allain.

2a. parte de la obra completa para clavecín, interpreta Robert Veyron-Lacroix.

MIERCOLES 9.—

Hippolyte y Aricie, por solistas, coro y orquesta sinfónica, director Roger Désormière.

3a. parte de la obra completa para clavecín, interpreta Robert Veyron-Lacroix.

JUEVES 10.—

Extracto sinfónico de las Indias galantes por la orquesta de la RTF. Salmó 84 "Quam Dilecta Tabernácula tua". Coro y orq. de la RTF. Preludio, llamada de los pájaros, la Delfina, Tamborín, los suspiros y los salvajes, en piano por Marcelle Meyer.

VIERNES 11.—

Suite en la mayor y la llamada de los pájaros en clavecín.

Obras para diferentes instrumentos.

Piezas para clavecín y orquesta.

Interpretan solistas y conjuntos orquestales de la Radio Televisión Francesa.

Nota.— Las cintas magnetofónicas y los discos han sido proporcionados gentilmente por la Embajada de Francia.—

EL POZO DE LA DICHA

4	7	5	3	6	8	2	4	5	7	3	8	6	5						
S	L	D	U	U	V	C	E	I	L	Z	N	I	S						
2	6	8	4	7	5	3	8	6	2	4	7	5	3						
O	A	D	N	A	N	A	A	E	N	D	M	E	E						
3	5	7	2	6	8	4	7	3	8	5	6	2	U						
B	R	A	S	L	B	E	T	D	U	I	O	G	U						
6	2	4	8	3	7	5	2	6	4	7	3	8	N						
R	E	R	E	E	A	D	S	L	A	O	T	D	N						
7	8	3	5	2	4	6	3	7	6	5	8	2	4						
E	L	A	S	E	O	D	N	D	T	S	L	A	E						
5	4	2	6	8	3	7	4	2	6	3	5	8	N						
A	A	Y	P	T	M	M	U	L	E	R	E	S	N						
7	6	3	5	4	2	8	3	5	7	2	4	6							
O	A	R	O	D	A	A	A	R	A	R	A	R	N						

CUENTE LAS LETRAS DE SU NOMBRE.— Si el número de letras es de SEIS o más, quítele CUATRO.— Si el nombre es de menos de SEIS añádale TRES.— El resultado será su número —clave—. Anote en un papel todas las letras bajo su —número clave— de izquierda a derecha y aparecerá su MENSAJE DIARIO QUE LE TRAE EL "POZO DE LA DICHA"

Bonatti y Vaucher escalaron la punta norte, aún inviolada, del Monte Whymper

Después de cuatro jornadas pasadas en la pared rocosa alpina, afrontando dificultades excepcionales los alpinistas Walter Bonatti, italiano y Michel Vaucher, suizo conquistaron la ansiada cumbre. El triunfo se logró en el octavo intento. Se trata de una importante victoria alpinística mundial.-

Courmayeur. (ANSSA).— Dos grandes alpinistas europeos, el italiano Walter Bonatti y el suizo Michel Vaucher, conquistaron la pared Norte de las Grandes Jorasses por una vía que desde ahora en adelante llevará sus nombres. La vía se levanta sobre el vertiginosamente sobre nosotros y vasquero de Leschaux, en terri- estaba ya desde un comienzo cutorio francés en la cadena del bierta de hielo. El primer vivac Monte Blanco, trepa unos 1.200 lo hicimos en una pequeña terrametros de altura, segunda cima za, pero antes de instalarnos re importante de las Jorasses. Después cibí una piedra en el tobillo un de 120 horas en la montaña, o sea golpe sin importancia pero que cuatro días y medio de trepar por me abrió los ojos sobre las futula pared rocosa y con brevísimos ras dificultades de nuestra ascenY tensos descansos en cuatro vi- sión. La piedra había estropeado vacs se ha resuelto así el último parte de nuestra soga mejor y "problema alpino" del Monte empezamos a tener un poco de Elan y de todos los Alpes. Los dos miedo. escaladores victoriosos fueron recibidos a su regreso a Courmayeur como grandes triunfadores. Veraneantes y aldeanos de toda la zona acudieron al Valle Ferret y se reunieron allí con algunas personas que esperaban ya en Planpincieux el regreso de los dos escaladores Unas 2.500 personas en total estallaron en un vitoreo entusiasta cuando Bonatti y Vaucher aparecieron y escucharon callados y conmovidos el relato del primero.

PESADILLA EN MIS NOCHES

"Mi corazón estuvo en esa pared durante mucho tiempo —dijo a los periodistas el veterano alpinista Bonatti —era casi una pesadilla en mis noches Cuando llegó a Courmayeuer le hablé de mi plan. Sabía que este muchacho es un gran escalador. Corrió a Ginebra, avisó a su mujer y regresó. El tiempo parecía acompañarnos... La base de nuestra escalada fue la cabaña Leschaux. El primer día de lucha superamos casi 650 metros, más de la mitad del trecho de 1.200 que nos aguardaba escalar. La pared se levantaba ca-

DESPRENDIMIENTO ROCOSO

En efecto al poco tiempo empezó un largo trueno y un desprendimiento rocoso pasó al ras de nuestras cabezas y cuerpos, lanzando destellos. Afortunadamente un milagro nos salvó y nuestro vivac quedó fuera del desastre. El día siguiente algo más tranquilos seguimos escalando, pero hubo otro desprendimiento y esto acabó por romper nuestros servios. La pared variaba continuamente de aspecto... Una piedra llegó a mi frente. El viento estaba enloqueciéndo, la tormenta arreciaba. Fijamos nuestro segundo vivac en un lugar aparentemente seguro. El día siguiente la montaña estaba blanca. Había nevado abundantemente. Otra descarga de piedras rompió nuevamente una soga de nuestro equipo pero nos mantuvimos firmes. Caminamos 250 metros ese día. Vivaqueamos otra vez en la pared, asegurándonos con sogas y clavos temblando de frío y de temores.

ALCANZAMOS LA CUMBRE

A la madrugada del cuarto día aclaró algo y descubrimos que estábamos cerca de la meta. Vaucher, un formidable escalador, inició la ascensión delante mío. A las 13.30 pudimos alcanzar la cumbre, sacar fotografías y descansar luego en nuestro último vivac. Luego regresamos contentos y satisfechos". Cuatro días y medio en una pared difícil de los Alpes, una conquista al cabo de una escalada llena de dificultades y tensión: éste es el resultado de la última hazaña de los alpinistas europeos. La hazaña comenzó con una pesadilla nocturna y termina con un "happy end".-

SE VENDE

Un juego de living provensal en buen estado.

Referencias: Telf. 10646. Horas de oficina.

OFICINAS

Se alquilan en la calle Potosí

Tratar Telef. 2-3586 de horas 6.00 a 9.00.

Usted disfrutará mucho más de la Feria Mundial si llega a Nueva York a bordo de un confortable jet DC-8 El Inter Americano de Panagra. Y recuerde, no le cuesta un centavo más viajar en lo mejor... ¡Panagra!

¡Sólo Panagra le da tantos vuelos a tantas ciudades! Para reservaciones, vea a su Agente de Viajes o llame a

PANAGRA • PAN AM

al teléfono No. 12-100

Dr. LUIS A. ALEXANDER

MEDICINA INTERNA — ENDOCRINOLOGIA

6 años de especialización en Universidades y Hospitales de Estados Unidos.

Atiende provisionalmente en el Consultorio de la calle Juan de la Riva 1413 altos.

Horas de consulta de 14.30 a 19 p. m. de lunes a viernes.

Diabetes, Tiroides, Obesidad. Trastornos sexuales, del desarrollo y otras alteraciones glandulares y metabólicas.

Teléfonos: 22010 y 23058.

RESERVAR HORA

Dr. CARLOS ALFREDO RIVERA

CIRUJANO PROCTOLOGO

Enfermedades del colón anorectales. Hemorroides, fístulas, etc. Av. Arce 2087. T. 23975 y 25982. Casilla 549. Reservar hora.

JUEVES PROXIMO

DIA DE SU SUERTE ★★★★★★★★★ SORTEA LOTERIA NACIONAL

RIN
CURA LA GRIPE
Fabricado en la altura
y para la altura
NO DEPRIME EL CORAZON

Ultima Hora

La Paz, Lunes 7 de Septiembre de 1964

CURA LA TOS
por rebelde que ella sea
PECTORAL VITA
EN PASTILLAS Y JARABE

Fútbol Profesional

"Universitario" Decretó la Caída de un Invicto

UNIVERSITARIO (2).— Velásquez, Paredes, Herbas Ledezma Gómez, Villarroel, Barboza Montenegro, Quiroga, Cardona y Zegarra, Alfaro, Velazco.

UNION MAESTRANZA (1).— Rodríguez Sanchez Cadima, Fernando Gutiérrez, Siles, Reyes Onevedo Rivero Nogales, Grover Zambrana y Carlos Gutiérrez.

ARBITRO:— Tomás Antruejo.

GOLES:— En el primer tiempo Grover Zambrana a los 10 minutos. En el segundo, Quiroga a los 15 y Herbas a los 28.

X X X

El club "Universitario presentó una alineación adecuada, que le permitió en el primer tiempo anular todos los apresto fubolísticos de "Unión Maestranza".

En esos 45 minutos el equipo estudiantil dedicó sus esfuerzos a una táctica defensiva que habría de reportarle a la postre muchos beneficios. No se adelantó demasiado adicionando preferentemente a la valla defendida por Velásquez. En la segunda mitad se cambiaron fundamentalmente los papeles, pasando "Universitario" a desempeñar una función estrictamente ofensiva. Desde ese momento "Union" prefirió trabajar de contragolpe sin lograr resultados concretos.

El partido en sí, demostró discreta calidad de juego y "Universitario" dominó netamente a sus rivales. Figuras juveniles y semidesconocidas tuvieron gran actuación en el vencedor.

Los goles del equipo estudiantil fueron logrados por Quiroga a los 15 y Heroas a los 27, respectivamente. Nogales y Quevedo en Unión no pudieron realizar sus esquives espectaculares porque estuvieron sometidos a cuidadosa vigilancia. El autor del único tanto fue Grover Zambrana.-

La salida oportuna de López anuló todo intento "stronguista" en ese instante de peligro para la valla "chaqueña".—

BOXEO

YAPURA GANO EN GRAN FORMA A "CACHIN" DIAZ

Los protagonistas de un combate que mostró en todas sus alternativas, técnica y eficiencia boxeril.—

Cornello Yapura certificó antenoche su ubicación preponderante en el Ranking del boxeo sudamericano para justificar plenamente su condición de Challenger de la categoría pluma en el Continente. Se desenvolvió explayando incontables recursos técnicos, un espíritu combativo a toda prueba y posibilidades —aportando también— todo un cúmulo de experiencias logradas a través de sus años de boxeador.—

Jimmy es definitivamente un hombre que puede lograr el título sudcontinental. Así lo ha peleando con Lanee en Buenos Aires, o con Stevens en Santiago, pues esta pasando por un momento excepcional en toda su carrera deportiva.

Frente a "Cachin" Díaz que es un pugil hecho y derecho, además de ser un caballero en el sentido estricto de la palabra, promovió un combate ordenado, cuidadosamente preparado para llegar al triunfo. Le presintió al argentino la guardia cerrada, de manera que "Cachin" no pudo conectar un sólo impacto, preferentemente acudió al contragolpe para extinuar a su adversario y no se dejó llevar a un boxeo enredado que es precisamente lo que buscaba el visitante.

Hasta el quinto round del que tanto habían "los técnicos en alturas" nuestro campeón acumuló una leve ventaja que el argentino la descontó a través del 6º, 7º y 8º round. Hasta aquí, el combate parecía empatado, pero desde que Jimmy conectó un golpe de izquierda que lo derribo a "Cachin", la pelea se definió virtualmente a su favor. Díaz se levantó en el acto pero perdió reglamentariamente puntos, los necesarios para salir derrotado del ring. En la décima vuelta, Yapura no tenia que exponer su triunfo y dejo pasar los minutos.

El fallo que lo declaró vencedor al boliviano, fue justo y ca-

Yapura declarado vencedor del combate.—

FUTBOL PROFESIONAL

"The Strongest" Volvió a su Posición Privilegiada

-THE STRONGEST (2) — Soliz — Cárdenas — Di Lorenzo — Dueñas — Díaz — Ramírez — Arteaga — Morales — Bonano — Vargas — Marín.

CHACO (1) — López — Reyes — Espinoza — Castro — Arias — Germán Lopez — Ayala — M. Flores — Antonio Paez — Angel Flores — Hurtado (F. Soria).

GOLES: Morales 39' penal de la primera. Soria 15' y Rolando Vargas 32' de la segunda.

-El líder invicto de la competencia profesional y el colero del certamen jugaron un partido re gular en cuanto a técnica y calidad, proporcionando un resultado que no sorprendió a los entendidos. De esta surte, el líder no sufrió tropiezos, en sus presentaciones dejando a «Chaco» en el último puesto.

El equipo petrolero, jugó mejor que en sus anteriores compromisos y se desenvolvió con mayor soltura dejando la impresión de ser un equipo constituído con valores individuales de notable jerarquía. Sin embargo en la acción de conjunto estableció algunas fallas que podrán ser subsanadas a lo largo de sus próximos compromisos.

«The Strongest», hizo debutar a Carlos Díaz nuevo elemento recién incorporado a los cuadros «atigrados», quien permitió mover-se con confianza a Max Ramírez cuyo desempeño eficiente contribuyo a la consecución de un triunfo de gran significación para las huestes «strongnistas».

Ahora los tres primeros puestos de la tabla de posiciones están ocupados por TS, UM y 31, el primero con mayores posibilidades para adjudicarse el derecho de representar a La Paz en el torneo nacional de campeones.

«Chaco», decidirá su suerte jugando el domingo 20 con Universitario.

"The Strongest" obtiene la victoria en el segundo período tras desesperado esfuerzo de sus hombres. El gol fue logrado por Rolando Vargas —

Automovilismo.—

Las Seis Horas Uruguayas

Montevideo, 6. (AFP).— Las seis horas automovilísticas uruguayas, corridas esta tarde en el autódromo El Pinar, fueron de continua intranquilidad y trámite experimentado por la máquina del volante Mera, por fortuna sin consecuencias, hasta la deserción de Diego Fernández, que encabezó posiciones durante más de cuatro horas, continuas detenciones y abandonos de pilotos de primera línea expresaron la violencia de la lucha

El argentino Cacho Fangio, hijo del quintuple campeón mundial, debió resignar sus posibilidades cuando su copiloto Néstor Salerno, quedó fuera de competencia poco antes de las dos horas de carrera.

Los Lotus Cortina encabezaron posiciones de entrada y gran tren consiguieron ventajas. Sin embargo, la rotura del diferencial de una e inconvenientes en los frentes en la otra, malograron las aspiraciones de Cacho Fangio y de Ciro Fontes.

Con el abandono de los Lotus Cortina, Diezo Fernández con Alfa Giulia, pasó al comando alejándose paulatinamente. Solo los Morris Cooper de Pablo y Victor Paullier, hermanos, opusieron resistencia. Luego de distintas incidencias, la diferencia a favor de Diego Fernández llegó a un minuto 56 segundos.

Así se entró en la última media hora descontándose el triunfo del binomio Fernández — Uría, pero un accidente imprevisto frustró toda esa performance. El capot del Alfa Giulia se desprendió y se estrelló contra el parabrisas, debiendo el piloto extremarse para salvar la contingencia.

Pablo Paullier, aprovechó este inconveniente para ganar la delantera y consagrarse triunfador junto con su copiloto Ivo Rexz. En la categoría B, Gastón Perkins, argentino y Roberto Larguaro, pilotos oficiales de Ika, obtuvieron amplia ventaja que les permitió ganar cómodamente

Carlos Guimarey, argentino, y Oscar Mario Gonzáles debieron conformarse con la quinta posición por haber sufrido rotura del embrague reparado en los boxes de abastecimientos.

En la categoría A el argentino Roberto Galuzzi abandonó tras puntear en la clasificación de la categoría por más de tres horas. Vencedores en esta categoría fueron los hermanos Fanelli, en base a su marcha regular y segura

Los promedios establecidos en la octava edición de las seis horas superaron todos los cálculos previstos. La máquina ganadora por momentos registró una velocidad de 110,450 ms. para la vuelta y el porcentaje de abandonos superó al 68,5 por ciento .

Nacional y Peñarol primeros en el torneo uruguayo

-Montevideo, septiembre 6 (AFP). Disputada la segunda fecha del campeonato uruguayo de fútbol, ya los dos grandes Nacional y Peñarol, quedaron solos en la vanguardia.

De no producirse sorpresas, se distanciarán aún más, pues sus actuales escoltas, Rampla Juniors y Wanderers, a un punto apenas de diferencia, serán sus próximos rivales.

El campeón uruguayo de la temporada anterior Nacional, ganó hoy a Racing por tres «cero».

Nacional hizo prevalecer sus mejores individualidades y se impuso holgadamente pees a haber otorgado el handicap de jugar sin sucentro medio durante los últimos sesenta minutos.

En cuanto a Peñarol, liquidó su pleito por dos-cero, con Sudamérica, e nlos primeros un rentra y cinco minutos del match.

Los restantes fueron soporíferos, pues Peñarol se desinteresó del partido que Sudamérica creció de hombres capaces para vulnerar su valla. El peruano Jo ya conquistó un gol para Peñarol.

La esperanza del presente campeonato. Cerró d fraudó nuevamente. Este club que había demostrado notable superación en sus enfrentamientos pre-campeonato incluso frente a equipos extranjeros, no logra confirmar lo que prometía. Hoy solo consiguió un empate a uno, ante su rival de barrio, Rampla Juniors.

EN EL FUTBOL COLOMBIANO

Bogotá, 6. (AFP).— Resultados de la trigésimocuarta fecha del campeonato profesional de fútbol colombiano:

Santa Fe uno, Magdalena cero. Cali uno, Medellín uno. Nacional cuatro, Bucaramanga uno. Tolima tres, Pereira cero. Millonarios dos, Quindío uno. América uno, Once Caldas cero. Hoy descansó el Cucuta .

Clasificación: Quindío treintinueve puntos. Millonarios treintisiete. Cali y América treinticinco, Santa Fe y Cucuta treintitres, Magdalena treintiuno, Nacional veintinueve, Pereira y Medellín veintiocho, Tolima y Caldas veintisiete y Bucaramanga veinticinco .

El segundo gol "universitario" que decretó la caida del invicto "Unión Maestranza" en la competencia profesional.—

Síntesis Deportiva Mundial

Milán, Sept. 6. (AFP).— John Surtess, a bordo de un Ferrari, realizó el mejor tiempo en el primer día de entrenos oficiales para el Gran Premio Automovilístico de Italia. Surtess cerró el anillo de Monza (5 Kms. 750) en 1 m 37 s 4/10, media 212,526. Dan Gurney, con Brabham le siguió realizando 1.382

x x x x x x x x

Lima.— Seis futbolistas de un equipo provincial perecieron cuando regresaban a su ciudad natal celebrando alegremente el triunfo que habían obtenido. El camión que los transportaba se precipitó a un abismo al salirse de la carretera en una curva.

x x x x x x x x

Tokio.— Avery Brundage, presidente del Comité Olímpico Internacional, aprobó la petición de participación de Las Barbadas (Antillas Británicas) en los Juegos Olímpicos de Tokio.

El comité organizador se había comunicado telegráficamente con Brundage para obtener su aprobacion.

x x x x x x x x

Berlín.— El campeón de Europa de todas las categorías, Henry Cooper, tendrá que defender su corona el 18 de octubre contra el retador alemán Karl Mildenberger, o, de lo contrario, quedarse sin título, según acuerdo firmado hoy entre la Federación Alemana de Boxeo y la EBU.

Una comisión médica neutral efectuará una visita a Cooper examinándole la mano izquierda herida, pretexto de Cooper, hasta ahora, para demorar periódicamente la pelea con el challenger alemán.

x x x x x x x x

San Juan de Puerto Rico.— El Ecuador participará por primera vez en el undécimo torneo internacional de pesca del Club Náutico de San Juan, así como los equipos del club de Caza y Pesca de Santo Domingo y Nautico del mismo país. Por vez primera, en estos clásicos, también participará un equipo de la prensa deportiva del país. Entre los 45 equipos inscritos también están los de Venezuela, Estados Unidos, Isla Vírgenes y Puerto Rico.

x x x x x x x x

Barranquilla (Colombia).— En la reunión boxística de anoche en el coliseo cubierto Humberto Perea, , finalizaron todos los encuentros por decisión.

El venezolano Alejandro Pagra venció al colombiano Humberto Hurtado en una pelea pactada a 8 rounds. Lo panameños Luis Patrion y Manuel Moreno vencieron a los colombianos Reinaldo Ramírez y Justico Valdes, respectivamente, en esta última pelea la decisión fue desaprobada por el público. Estos dos últimos encuentros fueron pactados a 10 rounds .

Equino peruano que viaja a Tokio

-Lima, septiembre 6 (AFP).— La Federación peruana de basquet designó hoy a los doce basquetbolistas nacionales que concurrirán a los juegos olímpicos y que como última preparación, en frentarán aquí al seleccionado de Chile. jugarán luego en Puerto Rico y finalmente, se presentarán en Vancouver, Canadá.

El seleccionado peruano estará integrado por os hermanos Enrique — Ricardo — Raúl y Luis Duarte — Oscar Benalcazar — Tomás Sangio — Carlos Vasquez — Manuel Valerio — Jorge Varona — José Guzmán — Oscar Sevilla y Simón Paredes.

El 17, 19 y 21 de los corrientes el equipo nacional enfrentará al de Chile por la Copa Perú — Chile. Los peruanos saldrán para Puerto Rico el 23 del presente y luego de dos o tres encuentros en San Juan, partirán al Canadá desde donde irán al Japón.

Fútbol Peruano

-Lima, septiembre 6 (AFP).— Jugando por la sexta fecha del campeonato peruano de fútbol profesional esta tarde Sport Boys venció a Ciclista Lima por dos a uno, Sporting Cristal a Alianza Lima por dos cero a KDT Nacional a Defensor Brena por uno a cero, Ayer, por la misma fecha, Deportivo Municipal superó a Carlos Concha por dos tantos a cero, mientras que Universitario de Deportes dió cuenta de Centro Iqueño por tres a dos.

La tabla de posiciones ha que dado como sigue:

1.— Boys con diez puntos.
2.— Universitario con nueve
3.— Alianza, Iqueño y Municipal con siete.
6.— Cristal con seis
7.— Brena con cinco
8.— Concha con cuatro
9.— KDT Nacional con tres
10.— Ciclista con u. o.

TAURINAS

Toreros mexicanos actuarán en Quito

Quito, Sept.— (AFP).— El torero empresario Manolo Cadena Torres se dirigió a Bogotá y luego seguirá viaje a México, para ultimar los preparativos de la semana de México en Quito, que tendrá lugar en octubre próximo.

Cadena informa que se pondrá en contacto con los diestros aztecas Armillita Silverio Pérez y Arruza, quienes se presentarán en Quito el domingo cuatro de octubre y negociará ganado mexicano para la feria taurina de diciembre.

"EL CORDOBES"

Madrid.— Manuel Benítez "El Cordobés" ha aceptado la presidencia de la asociación benéfica de toreros. El nuevo presidente procedió, a continuación, a organizar la tradicional corrida benéfica, cuyos ingresos se destinan al sostenimiento de la entidad. La corrida tendrá lugar en Valencia el próximo once y en ella participará "El Cordobés".-

All Boys es el Nuevo Líder del Torneo Argentino de Primer

-Buenos Aires, septiembre 6 (AFP).— En la jornada de hoy los resultados de la división B fueron los siguientes:

Zona Sud— Central Córdoba uno — Unión cero — Lanus tres — Deportivo Italiano cero — Los Andes dos — Argentinos de Quilmes cero.

San Telmo y Dock Sud cero a cero — Quilmes uno — Temperley cero — Talleers uno — El Porvenir uno.

La clasificación de esta zona es la siguiente.

Temperley 30 puntos — Central Córdoba 26 — Deportivo Italiano y Lanus 24 — Quilmes 23 — Unión 22 — Los Andes, 20 — El Porvenir y Dock Sud 15 — San Telmo y Talleers 14 y Argentinos de Quilmes 13 puntos.

Zona Norte

Almagro uno — Deportivo Español cero — Colón y Deportivo Moroni dos a dos — Villa Dalmine uno — Tigre cero. — Excursionista dos — Defensores de Belgrano cero — Platense y Sarmiento dos a dos — All Boys y Chicago dos a dos.

La Clasificación es la s
All Boys 27 puntos
tivo Morón y N. Chicago
portivo Español 25 — Pl
— Almagro 22 — Sarm
Villa Dalmine 21 — Col
Excusionistas 13 — Tigr
D.fensores de Belgrano

"UNIVERSIDAD" EL CERTAMEN CHILE

Santiago de Chile, 6. (AF
sultados de la vigésima fe
campeonato chileno de fú
primeras división, corresp
a la tercera jornada de res

Wanderers — Universidad
ca. dos-uno; Coloco Colo
rena: cero cero; Univers
Chile — Rangers: uno-cero
lipe — Audax Italiano:
Unión Española — Ferro
ton: tres-cero (ayer); Pal
Santiago Morning: dos-un
Coquimbo — Magallanes:
Green Cross — Everton: u
Calera — San Luis: cero-ce

Fútbol bancario

Resultados de la primera fecha del campeonato de la Asociación Bancaria de Deportes:

SEGUNDA DIVISION

A.A.B.B. 4 Banceviola 2.
Popular 2 Banagrico 1.
Bamin 2 Banarbol 1.

PRIMERA DIVISION

A.A.B.B. 9 Banceviola 2.
Bercem 0 Superbancos 2.
Banarbol 3 Bamin 2.—

TABLA DE POSICIONES

1 U. de Chile con 30 punt
2. Colo Colo con 28.
3. U. Católica con 27.
4. La Serena y Calera co
6. Wanderers con 23.
7. Audax, Green Cross y U
pañola con 21.
10. Everton y Rangers co
12. Magalanes con 18.
13. Santiago Morning y C
con 16.
15. San Luis con 15.
16. Palestino con 14.
17. San Felipe con 11.
18. Ferrobadmington con

VOLIBOL

"OLYMPIC" PROBO A LA SELECC

Rodolfo Aliaga en acción frente a su hermano César q opone el bloqueo. A la expectativa Oscar Rivera y Gerson cazar de la selección "A" que se impuso cómodamente a

La prueba de suficiencia rendida por los seleccionados que deben viajar a Cochabamba fue favorablemente acogida por quienes tuvieron la oportunidad de observarlos. aunque fueron muy notorias algunas fallas las cuales atribuimos más que a la falta de capacidad humana a las innovaciones que se están efectuando. Así por ejemplo en algún momento se optó por el sistema del 6-6. planteamiento ahora común en el panorama internacional.

La selección A equipo básico fue probado por Olympic. un rival que exigió en la medida de sus posibilidades puesto que alcanzó en todo caso aprovechó la irregularidad veniendo holgadamente (3-0). La alineación para el cotejo fue la siguiente: Vélez, Reyes, Balcázar, García, Rivera y el Aliaga.

SELECCION B

El conjunto "B" enfrentó a CIMA que también recurrió a algu-

Por lo expuesto se supone con la semana más que cumplida los entrenamientos la representación local podrá asimilar los conceptos de la ENT y cumplir el efectivo en Cochabamba

TORNEO FEMENINO

Atlantes obtuvo importante victoria sobre Simón Bolívar. El resultado le abre muchas posibilidades al sexteto de la después que precisamente val de ayer le quitó el in el título.

En otro cotejo CID La R nó a Universitario (2-1). D manera CID se coloca ahora los punteros de la compe femenina.—

LABORATORIOS DE ANALISIS CLINICOS Y QUIMICOS "ROUX"
Dr. RUBEN TEJADA ANDRADE
BIOQUIMICO FARMACEUTICO
Laboratorios Av. Camacho Esq. Ayacucho Edificio Krsul.
3er. Piso. — Of. 305. — TELEFONO 24528. — Casilla 2665
Domicilio Murillo 1007 — Teléfono 28759.
Horas de atención de 8 a 12 a. m. y 15 a 18 p. m.